KOMPUTER FOR ALLE

KONTROL MED WINDOWS

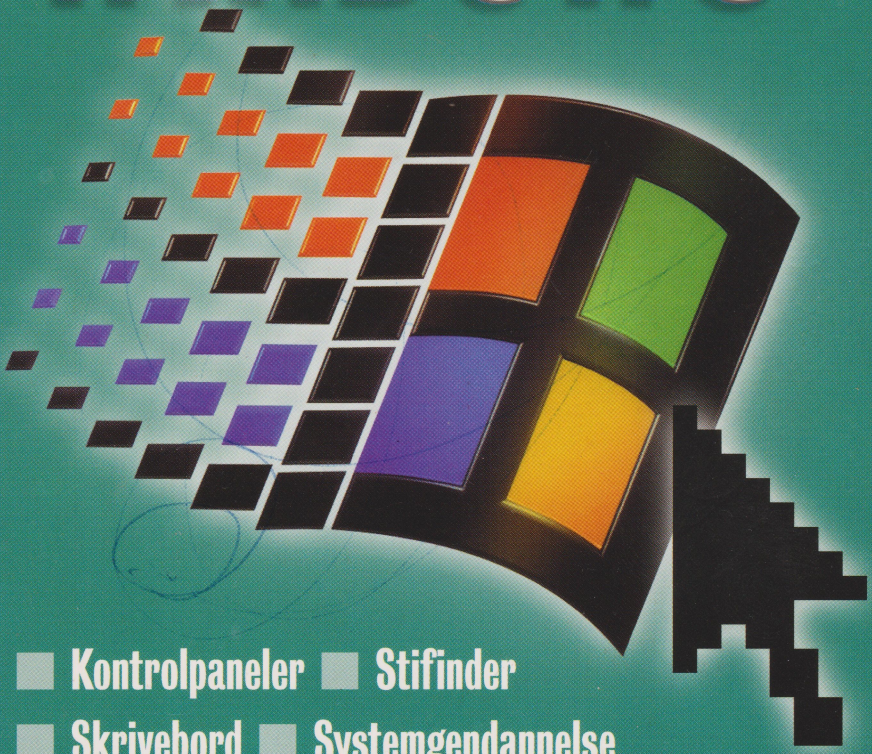

- Kontrolpaneler
- Stifinder
- Skrivebord
- Systemgendannelse
- Startmenu
- Filsøgning
- Konfiguration

BASERET PÅ WINDOWS 95, 98 & ME

KOMPUTER FOR ALLE

KONTROL MED WINDOWS

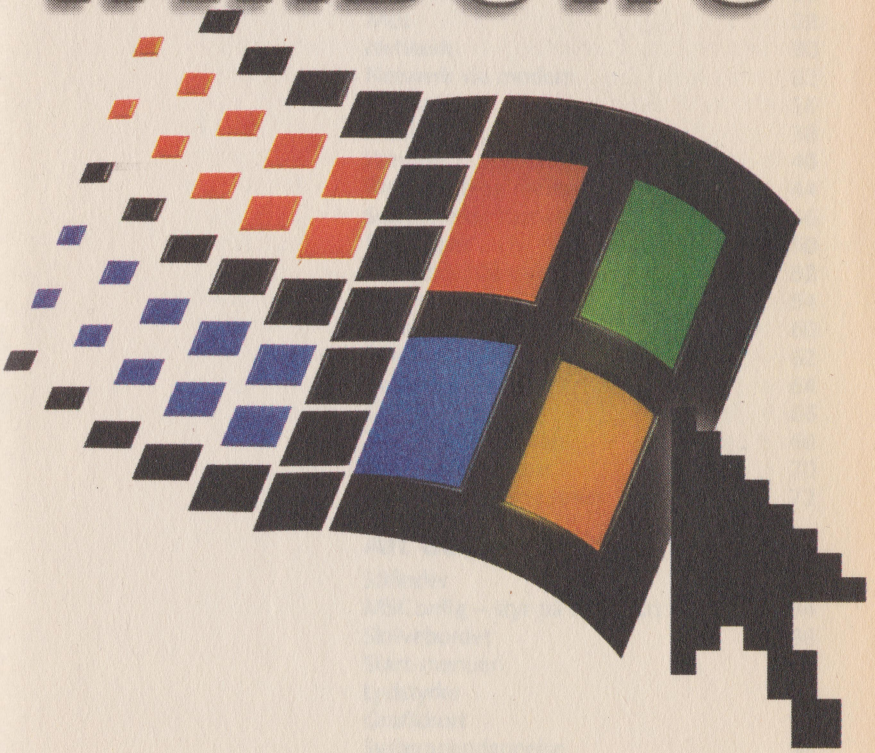

INDHOLD

Kontrolpaneler

Forord 6
Adgangskoder 8
Automatiske opdateringer 10
Brugere 12
Dato og klokkeslæt 14
Hjælp til handicappede 16
International 18
Internetindstillinger 20
Mappeindstillinger 22
Modem 24
Multimedier 26
Mus 28
Netværk 30
Netværk via modem 32
PC Card 36
Planlagte opgaver 38
Printere 40
Proceslinje og menuen Start 44
Scannere og kameraer 46
Skrifttyper 50
Skrivebordstemaer 52
Skærm 54
Spilleindstillinger 60
Strømstyring 62
System 64
Tastatur 66
Telekommunikation 68
Tilføj ny hardware 70
Tilføj/fjern programmer 72

Alt det andet

Stifinder 76
MSConfig – styr på autostart 84
Skrivebordet 86
Start-menuen 88
Lydstyrke 90
Grafikkort 94
Systemgendannelse 96
Log af/på 98

Kontrol med Windows

Hvor indstiller man tastaturhastigheden i Windows? Er du sikker på, at skærmen bliver udnyttet optimalt? Windows er et meget kompliceret styresystem. Mange har en fornemmelse af, at de ikke udnytter alle mulighederne i Windows. I denne lille lommebog kan du få en masse tips og inspiration til, hvordan du får fuld kontrol med computeren.

I det daglige behøver du som regel ikke spekulere på, om tingene fungerer. Men du kan få brug for at pille lidt nede i systemet for at bruge Windows bedre, få den til at være hurtigere eller rette på en fejl.

Det meste foregår i Kontrolpanel, hvor du kan indstille alle væsentlige dele af Windows. Kontrolpanel er en gammel opfindelse, som findes i alle Windows-versioner, men der er alligevel forskelle. Vi har taget udgangspunkt i den nyeste Windows til hjemmebrug, nemlig Windows Me. Men forskellene er små. Så du kan stadig være med, selv om du måske har en Windows 95 eller Windows 98. Ved hvert emne fortæller vi dig, hvis der er noget, som ikke gælder for alle.

I denne bog gennemgår vi alle de kontrolpaneler, der som standard findes i Windows. Dit Kontrolpanel kan sagtens indeholde andre ikoner, som vi ikke har med her. Nogle typer hardware, fx nogle printere, noget software, som fx Adobe QuickTime, installerer et ikon i Kontrolpanel, som du kan bruge til at tilpasse lige netop det stykke hardware eller program. Endelig varierer Windows også Kontrolpanel alt efter den hardware, der sidder i din computer. Hvis vi gennemgår et ikon, du ikke har, er det altså ikke nødvendigvis en fejl. Ikonet PC Card vises fx kun, hvis din computer kan bruge PC Cards, der er små indstikskort, der typisk bruges på bærbare computere.

Pas på!

Kontrolpanelet er et meget effektivt værktøj, som kan lave dybtgående ændringer i den måde, Windows fungerer på. Men et effektivt værktøj kan være farligt i ukyndige hænder.

Overvej derfor altid, om du har nogenlunde styr på, hvad du laver, og om du vinder noget ved at lave en ændring. Selv en tilsyneladende simpel detalje, som at stille uret, kan få uoverskuelige konsekvenser. Måske har du tidsbegrænsede programmer, som pludselig udløber. Og hvis du betaler dine regninger via pc'en, kan det give særdeles ubehagelige bivirkninger at ændre på uret – og betale næste års regninger i stedet for dem, som har betalingsfrist i næste uge.

Kontrolpanelet System skal omgås med særlig omtanke. Når det drejer sig om at indstille din hardware, kan du uforvarende få din computer til at bryde godt og grundigt sammen eller opleve, at fx din mus holder op med at virke.

Derfor: Læs vejledningerne i denne bog, og tænk over, hvad du ændrer. Skriv eventuelt ændringerne ned på papir.

Alle de andre justeringer

Ud over selve Kontrolpanel er der andre detaljer, som kan give dig fuld kontrol over din Windows. Du kan indstille Hurtig-start-værktøjslinien og Start-menuen for at få nem og hurtig adgang til de programmer, du bruger mest. Endelig er der også mulighed for at slå programmer, der starter automatisk, fra, uden at rode med registreringsdatabasen. Det kigger vi på i programmet MSConfig sidst i bogen.

Hver bruger af computeren kan have sin egen adgangskode. Koden bruges til at sikre, at fx lillebror ikke kan logge på som mor og få adgang til bank og internet. Adgangskoden, som bruges til at logge på Windows, kan skiftes fra ikonet Adgangskoder. Du kan også skifte adgangskoden til din pauseskærm og evt. andre programmer, som er beskyttet med en kode. Flere kan bruge computeren skiftevis med deres egne indstillinger. Du kan vælge, om det skal være muligt i fanen Brugerprofiler.

Gælder for Windows 95/98/Me

Skift adgangskode

1 Klik på "Skift Windows-adgangskode" **1**.
2 Indtast den nuværende kode i "Tidligere adgangskode" **2**.
3 Indtast den nye kode i feltet "Ny adgangskode". **3**, og bekræft koden i "Bekræft ny adgangskode" **4**.
4 Klik OK **5**.

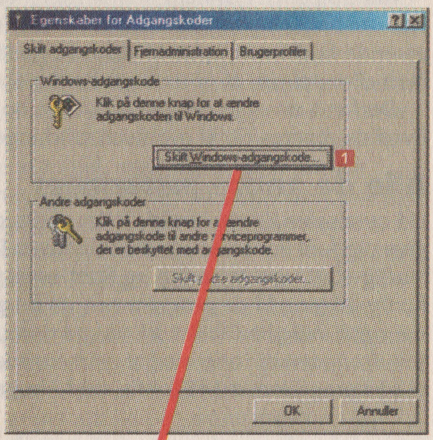

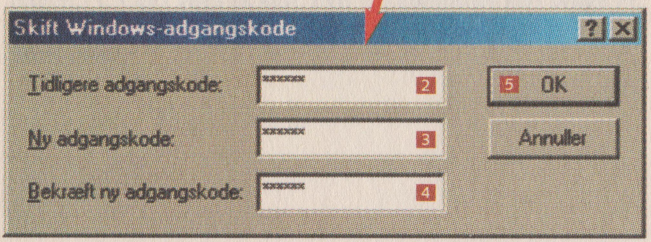

TIP *Hvis du er nervøs for, at andre skal gætte din kode, skal du vælge en kombination af tal og bogstaver i stedet for et almindeligt ord. Du kan gøre det nemt for dig selv at huske koden ved at lave en lille sætning, som du kan huske. Fx Min bil har fire hjul kunne blive til koden: mibh4hju.*

Brugerprofiler

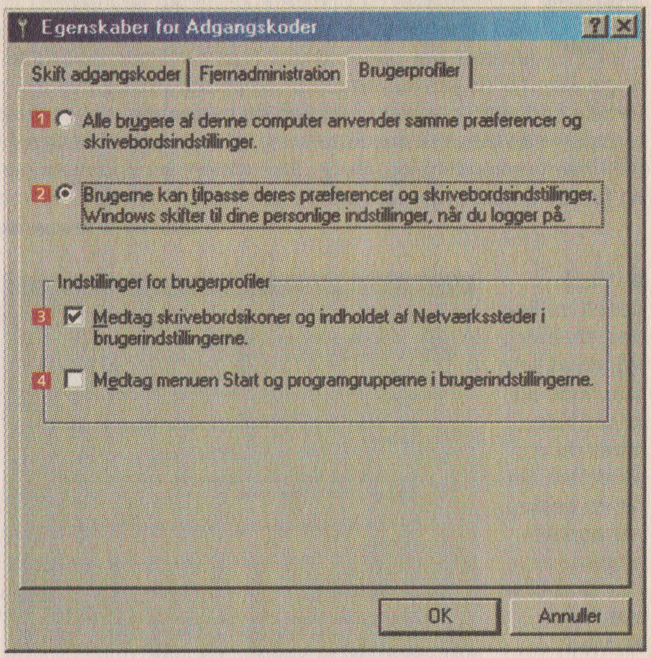

- Hvis alle brugere bare skal bruge de samme indstillinger, vælger du det 1.
- Hvis brugerne skal have mulighed for deres eget personlige Skrivebord m.m. vælger du den mulighed 2.
- Afkryds for at have dit eget personlige skrivebord 3.
- Afkryds, hvis Programmer-mappen og Start-menu skal være personlig 4.

TIP *Du kan anvende kontrolpanelet Brugere til at oprette personlige indstillinger for hver bruger af systemet.*

Windows kan selv finde ud af, om der er nye programrettelser og opdateringer til dig på internet. Når du er på internet, undersøger Windows, om du mangler opdateringer. Hvis der ligger opdateringer klar, får du at vide, hvad det drejer sig om, og hvilke fordele opdateringen giver. Her kan du bestemme, om opdateringerne automatisk skal installeres, eller du selv vil bestemme i hvert enkelt tilfælde. Det er ikke sikkert, en opdatering er en fordel, du må prøve at vurdere hvert enkelt tilfælde.

Gælder kun for Windows Me

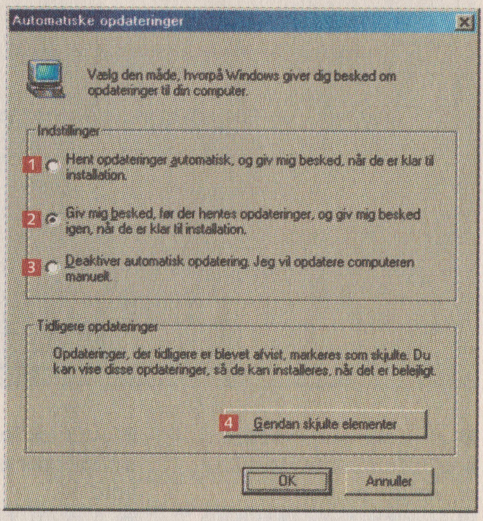

- Vælg denne mulighed **1**, hvis Windows selv skal finde ud af det hele, mens du er på nettet. Du får en besked, når opdateringerne er klar til at blive installeret.
- Med denne mulighed **2** får du lov til selv at bestemme, om du vil hente opdateringen nu eller senere.
- Hvis du slet ikke vil vide, om der er opdateringer, vælger du det **3**.
- Hvis du har afvist tidligere opdateringer, kan du få dem vist ved at klikke på knappen **4**. Du får mulighed for at installere dem alligevel.

Opdateringer er ikke bare pynt
Det kan godt betale sig at sige ja til automatiske opdateringer. Dels udvides Windows med nye funktioner eller bedre udgaver af de gamle, hvilket kan have betydning for de nyeste programmer – især spil – som ofte kræver, at du har de nyeste udgaver af de forskellige Windows-komponenter. Og dels indeholder opdateringerne ofte rettelser i forbindelse med sikkerhedsproblemer i Internet Explorer, som ved siden af at være den mest populære internetbrowser på markedet nok også er det program, som der oftest er fundet – og rettet – sikkerhedshuller i.

TIP *Det er som regel det bedste at vælge at få besked og kontrollere, hvilke opdateringer Microsoft mener du skal have. Som regel er det sikkerhedsopdateringer, som er gode at have, mens det også kan være noget, du slet ikke bruger, fx et eller andet program, de har lavet.*

Når flere brugere skal have deres egne indstillinger på computeren, er det nemt at benytte Guiden Brugere til at oprette en ny bruger og bestemme, hvilke mapper der skal kopieres. Hver bruger kan have sine egne kopier af Skrivebordet, Foretrukne m.m. I en familie er det en fordel, at børnene og forældrene har deres egne indstillinger med hver deres brugernavn og adgangskode. På den måde kan du sikre, at børnene ikke har adgang til alt, men stadig kan starte deres spil, uden at mor skal hjælpe.

Gælder kun for Windows Me

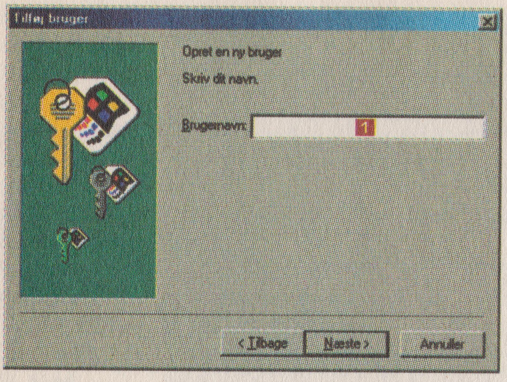

1 Efter første velkomsttrin skal du indtaste det nye brugernavn **1**.

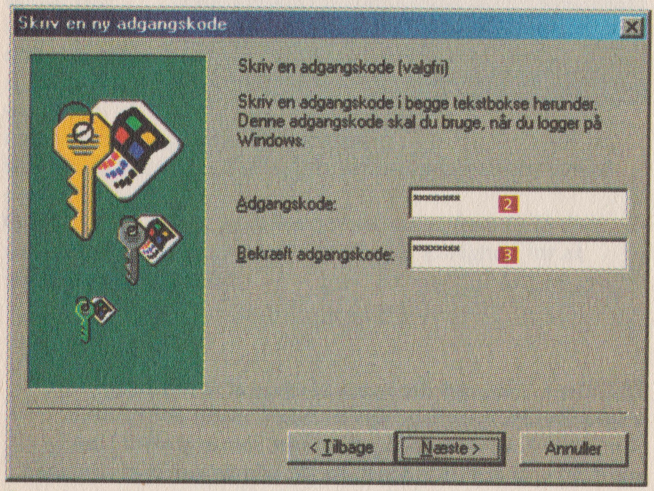

2 Indtast **2** og bekræft **3** adgangskoden.

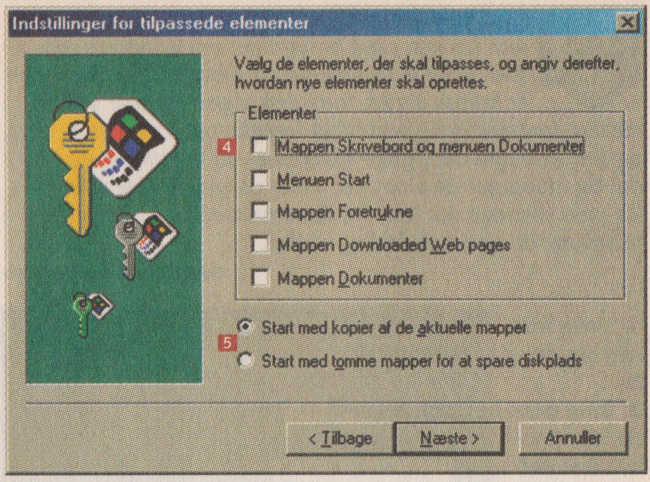

3 Afkryds de mapper, som skal være personlige **4**. De mapper du ikke afkrydser, deles mellem alle brugere.

4 Vælg, om mapperne skal være tomme eller indeholde en kopi af det aktuelle indhold **5**.

TIP *Hvis du vil have specielle indstillinger for flere brugere, er det en god idé at installere de programmer, der skal være fælles, inden du opretter brugerne. På den måde kan du sikre, at alle har adgang til de programmer. Programmer, der installeres senere, er umiddelbart kun tilgængelige for den bruger, der installerer programmet.*

Hvis du vil rette klokken eller datoen, skal du herind. Du kan også bestemme, om Windows selv skal skifte til sommertid og tilbage igen. Tidszonen er faktisk vigtig, fordi den afgør, hvornår skiftet mellem sommertid og normaltid foregår, og tidszonen bruges også til at regne det rigtige klokkeslæt ud i de mails, du sender og modtager. Selv om det virker uskyldigt at ændre på klokken eller datoen, kan det få konsekvenser for kalenderprogrammer og tidsstempling af filer.

Gælder for Windows 95/98/Me

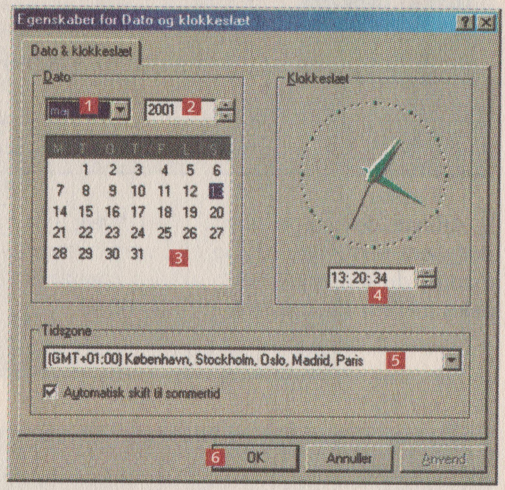

1 Vælg måned i listen **1**.
2 Brug pilene, eller indtast årstallet med fire cifre **2**.
3 Klik på dagen i kalenderen **3**.
4 Klik på timer, minutter eller sekunder under uret **4**, og brug pilene til at justere klokken. Du kan også taste tallet.
5 Vælg den rigtige tidszone **5**. Det har betydning for skift til sommertid og det viste klokkeslæt i de mails, du sender.
6 Klik OK **6**.

TIP *Du kan åbne denne boks ved at dobbeltklikke på uret nede i højre hjørne af skærmen. Der findes programmer, som kan indstille uret helt automatisk ved at kontrollere tiden på et atomur, der er koblet til en computer på internet.*

Ved at øge skriftstørrelse og kontrast på skærmen kan synshandicappede få nemmere ved at bruge Windows. Samtidig kan bevægelseshandicappede få glæde af nye tastaturindstillinger, som ikke kræver, at man skal holde flere taster nede samtidig. I kontrolpanelet Hjælp til handicappede kan du slå disse specielle egenskaber til eller fra og vælge, hvor længe de skal gælde. Normalt slår funktionerne fra efter fem minutter. De fleste funktioner kan startes med en genvej, som er forklaret i kontrolpanelet.

Gælder for Windows 95/98/Me

Tastatur

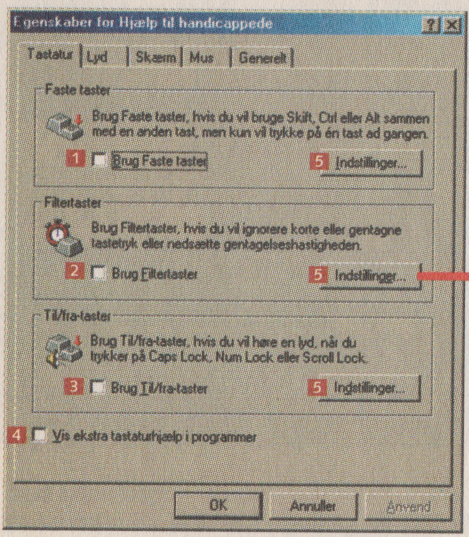

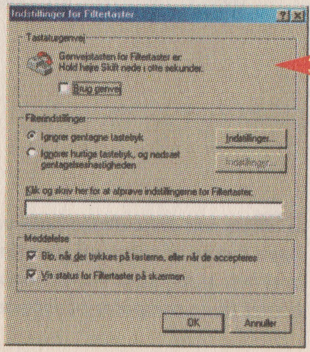

- Vælg Faste taster 1 for at undgå at skulle trykke Skift, Ctrl eller Alt-tasten ned samtidig med en anden tast.
- Filtertaster 2 forhindrer, at flere tryk på en tast opfattes som sådan. I stedet filtreres gentagne tryk fra.
- Til/fra-taster 3 giver lyd fra sig, når man trykker på bl.a. Caps Lock.
- Afkryds for at få vist yderligere genveje i dine programmer 4. Det er ikke alle programmer, der understøtter det.
- Indstillingerne 5 for de enkelte funktioner giver mulighed for at bruge en bestemt genvej og justere præcist, hvordan funktionerne skal virke.

Skærm

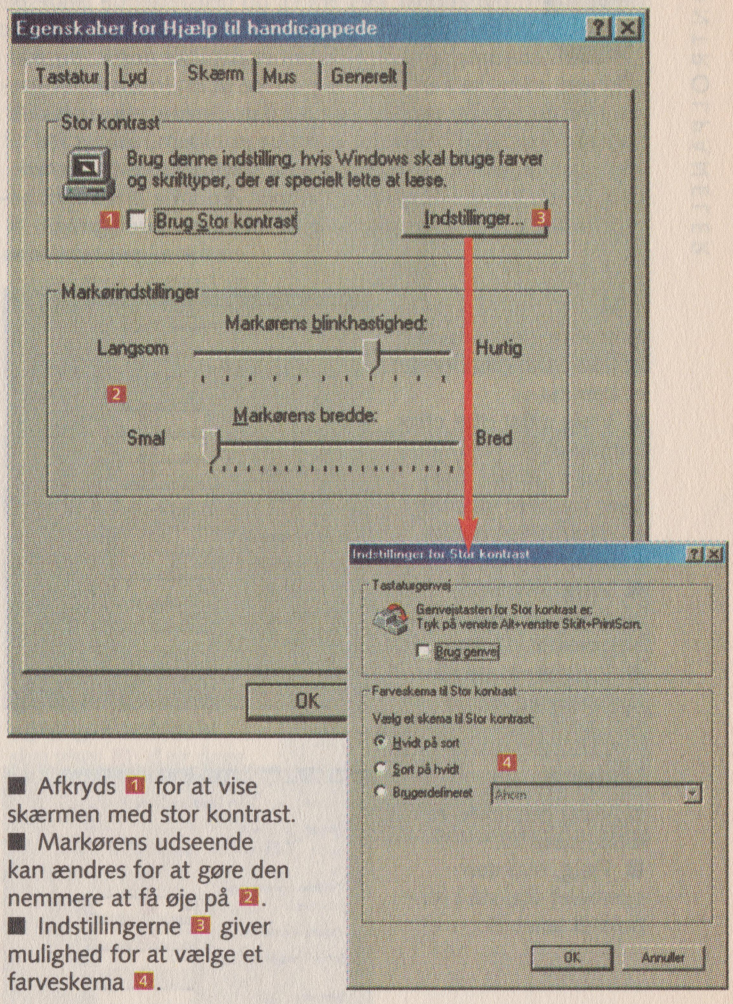

- Afkryds 1 for at vise skærmen med stor kontrast.
- Markørens udseende kan ændres for at gøre den nemmere at få øje på 2.
- Indstillingerne 3 giver mulighed for at vælge et farveskema 4.

TIP *Du kan også indstille skærmens udseende i kontrolpanelet Skærm, hvor du selv kan vælge skriftstørrelse og farver. Under Tilbehør i menuen Programmer findes yderligere værktøjer til handicappede.*

Stort set alle programmer benytter indstillingerne i International. Det er her, du fastsætter de landespecifikke indstillinger som valutasymbol, datoformat og decimalsymbol. Normalt er det ikke noget, du skal pille ved, men det kan være en god idé at efterse indstillingerne, hvis du oplever problemer med datovisning, eller hvis dit regneark pludselig begynder at bruge punktum i stedet for komma i decimaltal. Du vælger også sproget, som har betydning for sortering i nogle programmer. Ændring af sproget betyder ikke, at Windows pludselig bliver på et andet sprog.

Gælder for Windows 95/98/Me

Tal

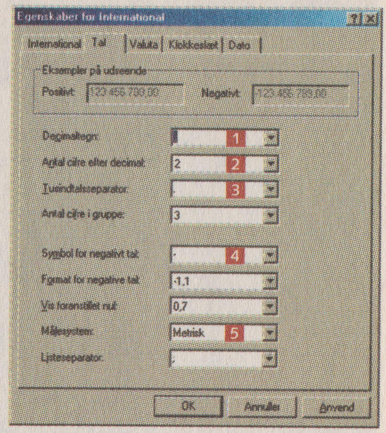

- Indtast decimalsymbol 1. I Danmark er det et komma.
- Vælg antal cifre efter kommaet 2. Normalt 2.
- Vælg symbol, der vises for hver tre cifre 3. Normalt et punktum, fx 12.345.
- Vælg, hvordan negative tal vises 4. Normalt fx -12,34.
- Vælg metriske eller amerikanske mål 5.

Valuta

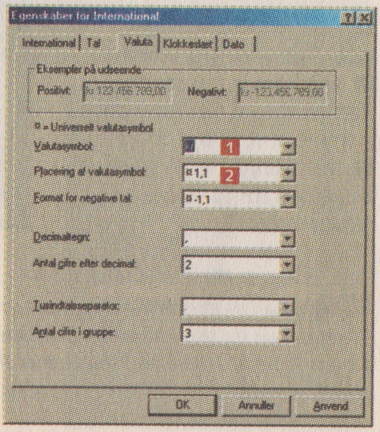

- Vælg eller skriv valutasymbol 1.
- Vælg, hvordan symbolet skal stå i forhold til tallet 2.

Klokkeslæt

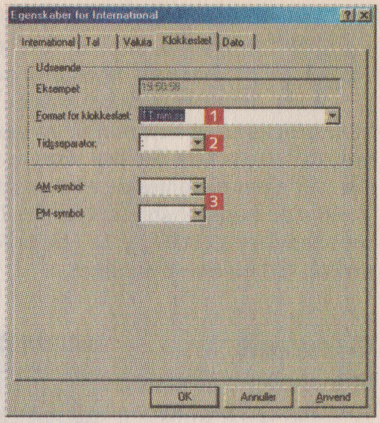

- Vælg formatet for klokkeslæt 1. T er timer, m er minutter, og s er sekunder.
- Tidsseparatoren 2 er det symbol, der vises mellem timer, minutter og sekunder.
- AM- og PM-symboler 3 bruges kun, hvis du bruger 12-timers ur.

Dato

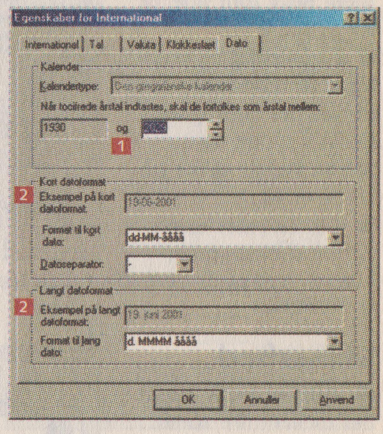

- Når du indtaster et tocifret årstal, oversætter Windows det til et firecifret årstal. Bestem her grænsen for oversættelsen 1. 02 oversættes til 2002, men 32 oversættes til 1932.
- Angiv, hvordan kort og langt datoformat skal vises 2. d er dage, M er måneden, og å er årstallet.

TIP *Du kan skifte standardmål i de fleste programmer ved at vælge metrisk eller amerikansk målesystem. Det er praktisk, hvis du arbejder med amerikanske opgaver, hvor tommer og miles skal bruges. Du kan ligeledes indstille valutasymbol, hvilket er nyttigt, hvis du arbejder meget med fx Euro.*

Internetindstillingerne bestemmer, hvordan du får adgang til internet. Det er her, du bl.a. vælger en proxyserver og ændrer på sikkerhedsniveauet i Internet Explorer. Når du starter Internet Explorer, viser programmet automatisk en bestemt webside. Du kan vælge, hvilken side der skal vises automatisk. Det kan fx være din helt egen hjemmeside eller en søgemaskine, som du alligevel altid besøger som det første. De fleste internetprogrammer benytter indstillingerne i dette kontrolpanel, når der skal skabes forbindelse til internet.

Gælder for Windows 95/98/Me

Generelt

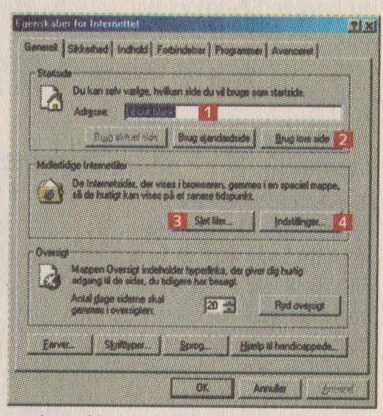

■ Indtast den adresse, som Internet Explorer skal starte op med 1. Vælg Brug tom side 2 for at spare tid.

■ Explorer lagrer websider på harddisken for at vise dem hurtigere. Du kan rydde op i filerne ved at klikke på Slet filer 3.

■ Klik på Indstillinger 4 for at bestemme, hvor meget plads de midlertidige filer må fylde.

Sikkerhed

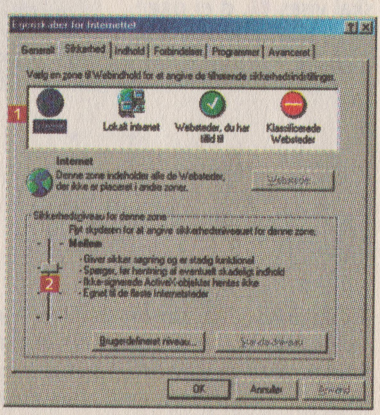

■ Internet Explorer skelner mellem fire zoner: internet, lokalt netværk, sikre websteder og usikre websteder. Vælg, hvilken type du vil justere sikkerhedsniveauet for 1.

■ Flyt skyderen 2 op eller ned for at gøre Explorer mere eller mindre sikker. Mellem er oftest at foretrække, fordi det giver sikkerhed, samtidig med at kun de mest umulige websteder ikke virker.

Forbindelser

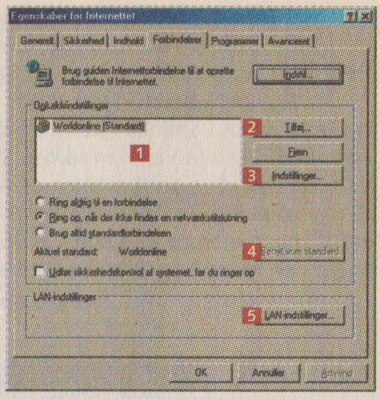

■ I listen 1 ses de forbindelser, du har.
■ Klik på Tilføj 2 for at oprette en ny modem-forbindelse.
■ Klik på Indstillinger 3 for at se eller ændre forbindelsens egenskaber.
■ Hvis du har mere end én forbindelse, kan du vælge, hvilken der skal være den foretrukne (standardforbindelse) 4.
■ Klik på LAN-indstillinger 5, hvis din internet-adgang sker over et netværk, fx hvis du bruger en ADSL-router.

Indstillinger for forbindelse

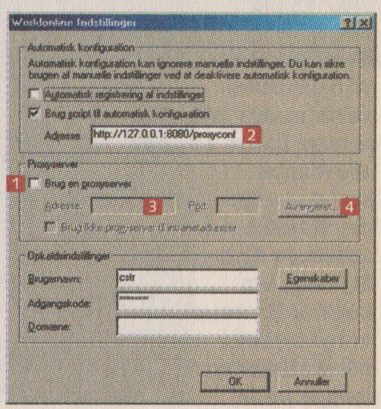

■ Hvis du vil benytte en proxyserver 1, fx for at hente sider hurtigere, kan Windows måske selv finde proxyserveren, hvis dette felt er afkrydset. En proxyserver lagrer de mest efterspurgte websider – på samme måde som cachen i Internet Explorer.
■ Nogle udbydere tilbyder et script, som automatisk indstiller proxyforbindelsen. Du kan i så fald indtaste adressen til scriptet her 2.
■ Indtast evt. adresse og portnummer på en proxyserver 3.
■ Klik Avanceret 4 for at indstille portnumre specifikt for HTTP (web), FTP m.m., hvis det er nødvendigt.

TIP *Ved at starte med en tom side i Internet Explorer kan du undgå, at der ringes op til internet, bare fordi du starter Explorer. Det er nyttigt, hvis du ofte benytter Explorer til at se HTML-filer eller billeder på din harddisk.*

Ved at ændre på dine mappers udseende kan du få mere skærmplads, fordi du kan se flere ikoner ad gangen. Hvis du vil have webindhold på dit Skrivebord, kan du også få det. Afhængigt af hvad du gerne vil se i Stifinder, kan du vælge at vise eller skjule visse filer. Det kan være en fordel, at filer, der er vigtige for Windows og dine programmer, er skjulte, så du ikke sletter dem ved en fejl. Tidligere Windows-versioner har også disse indstillinger, men de kan kun nås ved at vælge Mappeindstillinger i en mappe og ikke direkte fra Kontrolpanel.

Gælder for Windows Me (og til dels Windows 95/98)

Generelt

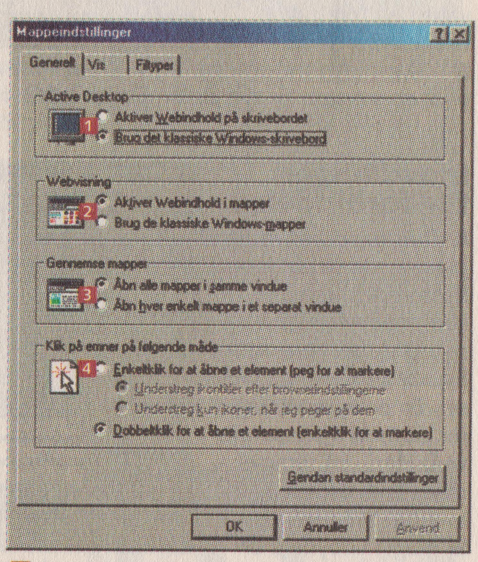

■ Vælg, om Skrivebordet skal vises med webindhold eller ej 1.

■ Hvis du ikke vil have beskrivelser m.m. i venstre side af alle mapper, skal du vælge det klassiske udseende 2.

■ Vælg, om der skal åbnes et nyt vindue, når du åbner en mappe fra fx Denne computer 3.

■ Du kan vælge at nøjes med et enkeltklik for at åbne en mappe eller et dokument 4. Ikoner kan vises med understregning ligesom hyperlinks i browseren.

Vis

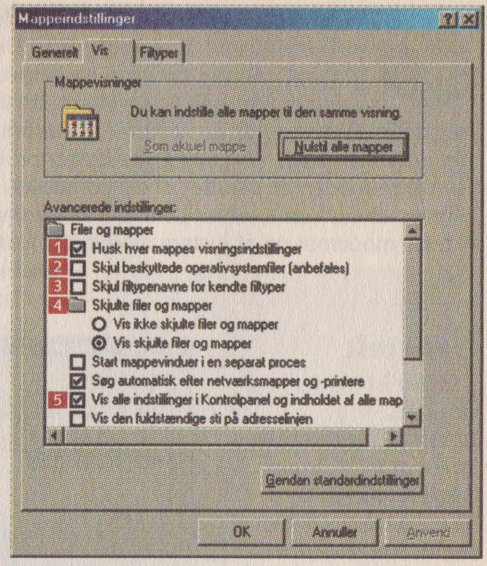

■ Vælg den måde, filer skal vises på i mapperne, ved at afkrydse mulighederne i denne liste. Der er mange indstillinger, men her er de vigtigste:

1 Husk hver mappes visningsindstillinger: Sørger for at gemme dit valg af fx detaljeret visning eller store ikoner.

2 Skjul beskyttede operativsystemfiler: De filer, som Windows benytter, kan skjules, så du ikke ved en fejl kommer til at slette dem.

3 Skjul filtypenavne for kendte filtyper: Filer vises uden filtype. Filtypen er faktisk nyttig at kunne se, så kan du fx nemt gennemskue en vedhæftet fil i en e-mail og undgå at åbne noget skadeligt.

4 Skjulte filer og mapper: Nogle filer og mapper er skjulte, fordi du ikke skal bruge dem direkte. Hvis du ikke kan se disse filer og mapper, kan du heller ikke rette i dem og derved lave skade.

5 Vis alle indstillinger ...: Når indstillingen er slået fra, kan du kun se de mest almindelige kontrolpaneler og de mapper, som er beregnet til brugeren.

■ Vis Dokumenter på Skrivebordet: Mappen Dokumenter er rar at have lige ved hånden, derfor er det meget rart, at den kan nås fra Skrivebordet.

TIP *Den klassiske udgave af mapper og Skrivebord er hurtigere at arbejde med, fordi der er mindre at vise på skærmen. Samtidig kan du få plads til flere ikoner i mapperne ad gangen. Men du må undvære de beskrivelser, som Windows viser i venstre side af mapperne.*

Et modem sørger for, at du kan kalde op til internet eller evt. til din arbejdsplads. Der er mange tekniske detaljer omkring modemer, og du kan indstille dem her. Normalt skal du ikke pille herinde, men det kan være nødvendigt at kontrollere, om modemet i det hele taget virker, hvis der opstår problemer. Du kan have flere modemer tilsluttet til din computer, men det normale er, at der kun er ét modem. De to vigtigste opgaver er at teste modemet og at justere modemets hastighed.

Gælder for Windows 95/98/Me

Generelt

1 Vælg et modem i listen **1**.

2 Klik på Egenskaber **2** for at indstille det valgte modem.

3 Indstil hastigheden ved at vælge den ønskede hastighed **3**. Uanset hvor hurtigt dit modem er, kan det ikke overføre data hurtigere til computeren end den hastighed, som du opgiver her. De fleste moderne modemer skal køre med hastigheden 115.200 bps mellem modem og computer.

4 Klik på Tilføj **4**, hvis du vil installere et nyt modem.

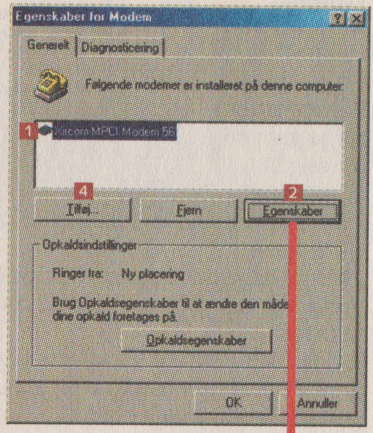

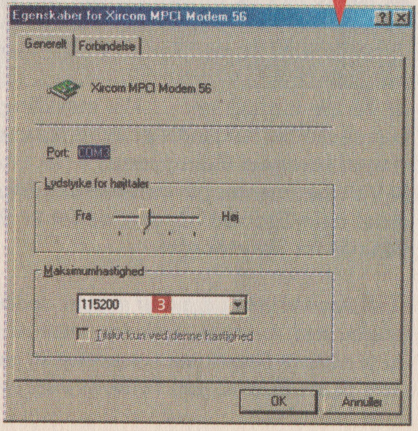

Diagnosticering

1 Vælg en port i listen **1**. Du kan se, om du har installeret et modem på den valgte port **2**.

2 Klik på Flere oplysninger **3** for at starte kommunikationen med modemet. Hvis alt går vel, får du kort efter en dialogboks med nogle oplysninger:

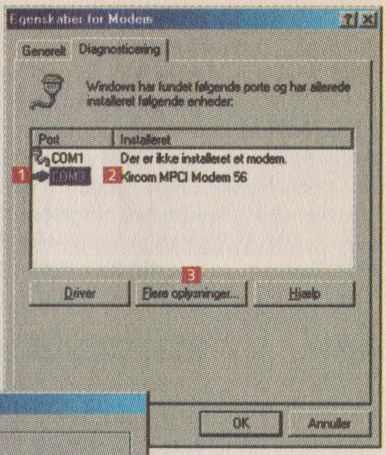

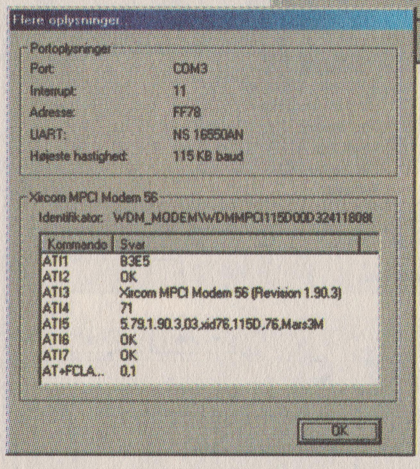

Hvis modemet svarer, får du nogle tekniske oplysninger. Hvad der vises, er ikke interessant for andre end elektronikteknikere. Det drejer sig om at få et svar fra modemet som et bevis på, at forbindelsen mellem computeren og modemet er i orden.

TIP *Hvis der er problemer med at holde en stabil forbindelse med modemet, kan du prøve at skrue ned for hastigheden. Ofte kan et modemproblem også løses ved at ændre på Flow-styring under Egenskaber, Forbindelse, Avanceret.*

Lydkortet i din computer sørger for, at du kan høre musik og lydeffekter i spil og programmer. Hvis lyden ikke er god nok, eller du slet ikke kan få lyd frem, kan du kontrollere indstillingerne her. Nogle lydkort har flere mulige drivere, som du kan skifte mellem. Det er typisk mest anvendeligt, hvis du har et professionelt lydkort. Flere steder i Windows er der indlagt lydeffekter ved såkaldte systemhændelser (fx når du får post eller ved fejl). Du kan skifte lydeffekterne ud med dine egne lyde, ligesom du kan fjerne lydeffekter, som du ikke ønsker.

Gælder for Windows 95/98/Me

Lyde

1 Klik på en hændelse **1** i listen.

2 Test lydeffekten ved at klikke på Afspil-knappen **2**.

3 Brug Gennemse-knappen **3** til at finde en bestemt lydfil.

4 Du kan gemme dine valgte lyde som et tema med Gem som-knappen **4**.

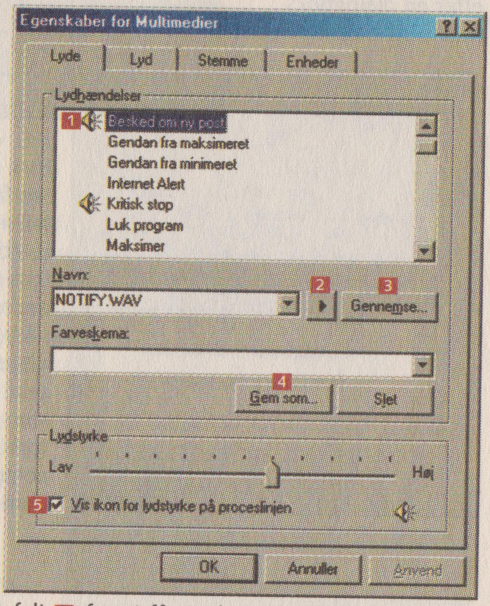

5 Afkryds dette felt **5** for at få vist højttaler-ikonet på Proceslinjen til venstre for uret.

Lyd

■ Vælg enhed til hhv. afspilning 1, indspilning af digital lyd 2 og MIDI-lyd 3.. Dit lydkort bestemmer, om der er mere end én valgmulighed. Hvis der er flere muligheder, kan der være kvalitetsforskelle på de valg, du foretager her.

■ Ved at klikke på Avanceret 4 for afspilning kan du vælge, hvordan dine højttalere er placeret 5. Valget har betydning for oplevelsen af stereolyden.

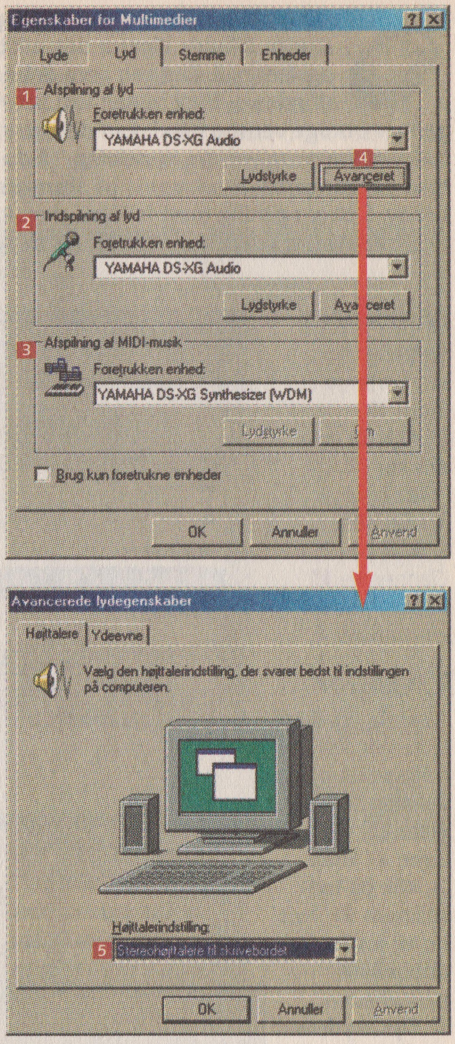

TIP *På fanen Stemme kan du starte en guide, som kan bruges til at teste, om dit lydkort understøtter fuld duplex. Det afgør, hvorvidt lydkortet kan optage og afspille lyd samtidigt. Det er nødvendigt, hvis du bruger voice chat, hvor du taler med andre over internet.*

Nogle mus har mere end to knapper, og du kan i mange tilfælde tilpasse den midterste knap og evt. også et hjul. Det kan gøre det nemmere at bruge Windows, fordi musen kan lidt mere. Hvis du gerne vil bruge venstre hånd, kan det være en fordel at bytte rundt på højre og venstre museknap, så du stadig skal klikke med pegefingeren. Markørerne på skærmen kan ændres efter behov. Det er egentlig mest for sjov, men kan også være nyttigt, hvis du har svært ved at få øje på musemarkøren.

Gælder for Windows 95/98/Me

Markører

1 Vælg et markørtema i listen **1**.
2 Klik på en markør **2**, hvis du vil ændre den.
3 Klik på Gennemse **3** for at finde en ny markør.

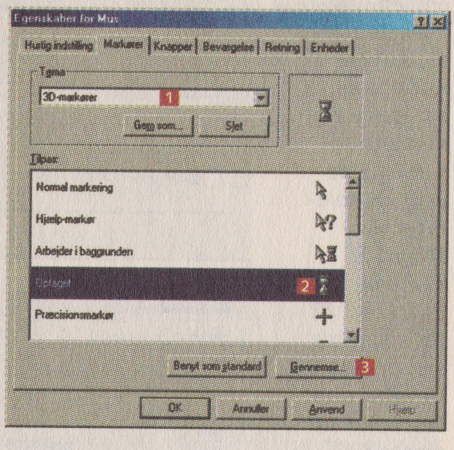

Knapper

1 Vælg, hvilken funktion der skal udføres med hhv. venstre **1**, midterste **2**, og højre **3** knap.
2 Klik på Indstillinger **4**, hvis du vil justere dobbeltklik-hastigheden.
3 Flyt skyderen **5** for at bestemme dobbeltklik-hastighed.
4 Dobbeltklik i dette felt **6** for at teste dobbeltklikket.

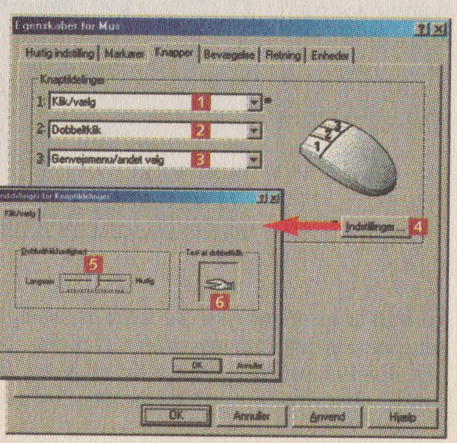

Bevægelse

■ Træk skyderen 1 for at justere musens bevægelseshastighed.

■ Med SmartFlyt 2 kan musen selv hoppe hen til den aktive knap i en dialogboks.

■ Markørspor 3 gør det nemmere at få øje på musemarkøren på nogle skærme.

■ De fleste mus sidder på en PS/2-port (rundt stik). Vælg en højere værdi 4 for at få en mere præcis mus.

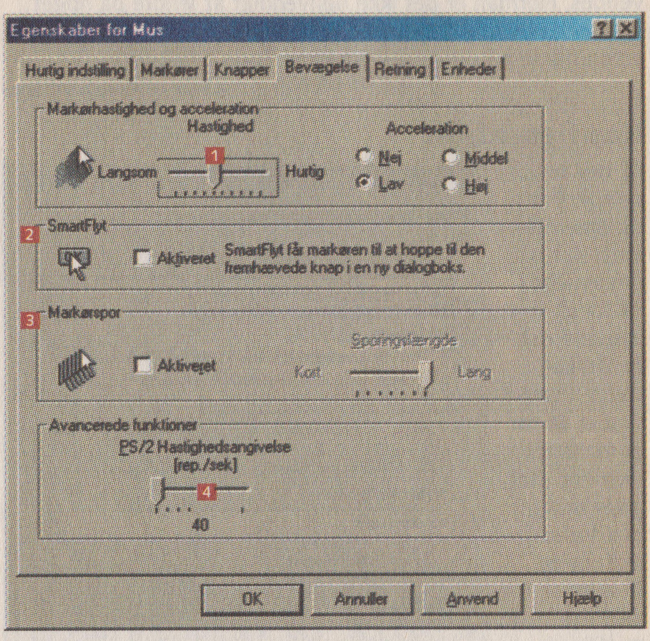

TIP *Selv om musen er meget praktisk, kan du faktisk langt hen ad vejen klare dig med tastaturet. Et tryk på Alt-tasten flytter fx fokus til menulinien i programmerne, hvor du kan bruge piletaster og Enter til at vælge med.*

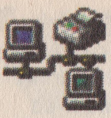

Ved at forbinde computere i et netværk kan du overføre dokumenter mellem computerne. I et netværk kan computerne typisk deles om en printer (afhængigt af printeren) og deles om én internetforbindelse. Mange spil kan også bruge et netværk for at lade flere spille mod hinanden. I kontrolpanelet Netværk vælger du de protokoller (kommunikationsregler), som skal anvendes. Normalt er det ikke nødvendigt at ændre på noget her, medmindre du er ved at sætte et netværk op, eller hvis computerne på netværket ikke kan finde hinanden.

Gælder for Windows 95/98/Me

Konfiguration

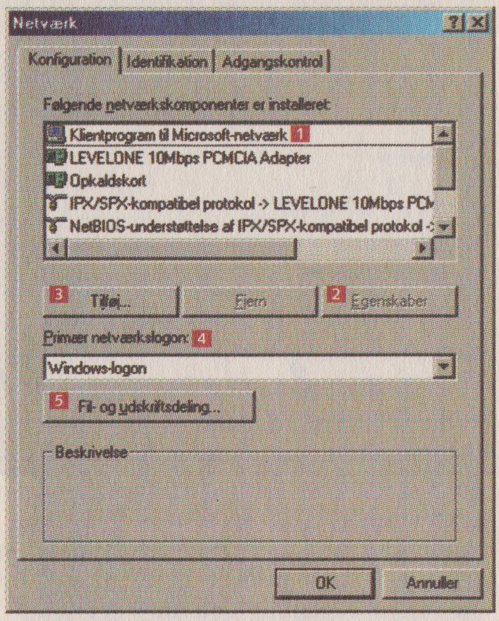

- Her ses protokoller og dine netkort. Klik på et element 1 for at markere det.
- Du kan vælge Egenskaber 2 for et markeret element. Det giver mulighed for at indstille fx IP-adresse eller lign.
- Klik på Tilføj 3 for at installere flere protokoller eller serviceprogrammer, hvis du har brug for det.
- Primær netværkslogon 4 bestemmer, hvordan adgangskoder kontrolleres. Normalt skal du ikke ændre på det.
- Hvis du vil dele din harddisk (eller udvalgte mapper) og printere med andre på netværket, skal du vælge det ved at klikke her 5.

Identifikation

■ Indtast navnet på din computer 1. Navnet bruges til at identificere computeren på netværket. Alle computere skal have forskellige navne.

■ Arbejdsgruppen 2 skal være den samme, hvis computerne skal kunne finde hinanden.

■ Beskrivelsen 3 er valgfri, og du kan skrive dit navn eller noget andet, som gør det nemt at genkende computeren.

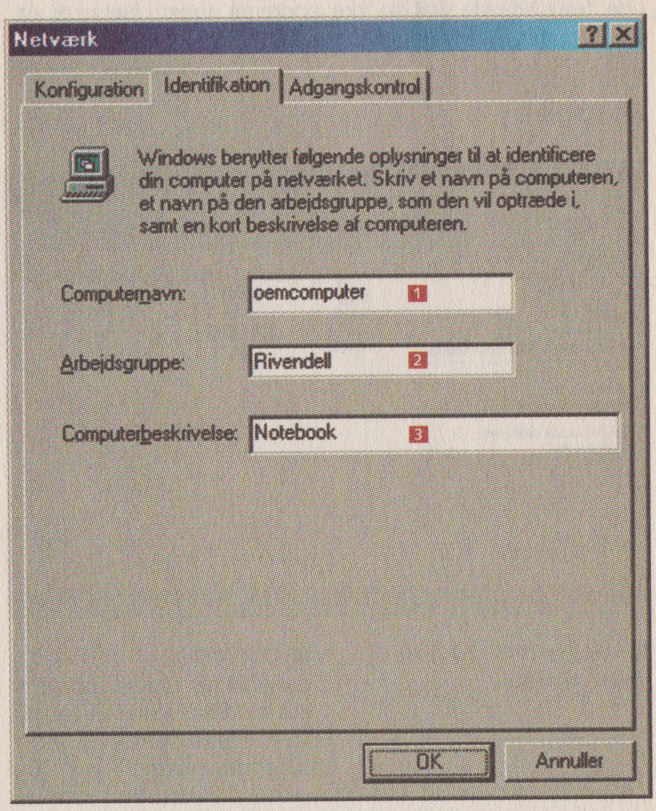

TIP *Hvis du deler din harddisk, er det en god idé at vælge at dele fx mappen Dokumenter i stedet for at dele hele harddisken (C:) med andre. Du deler en mappe ved at klikke på den med højre museknap og vælge Deling.*

Når du bruger et modem til at få forbindelse til internet, skal der være oprettet en opkaldsforbindelse her. Opkaldsforbindelsen definerer telefonnummeret til internetudbyderen og husker de indstillinger, der skal bruges for at få forbindelse. Du kan også have en forbindelse, hvis du har brug for at ringe op direkte til en computer på dit arbejde eller din uddannelsesinstitution. I de fleste tilfælde skal du ikke ændre på noget i Netværk via modem, når først forbindelsen virker.

Gælder for Windows 95/98/Me

Mappen

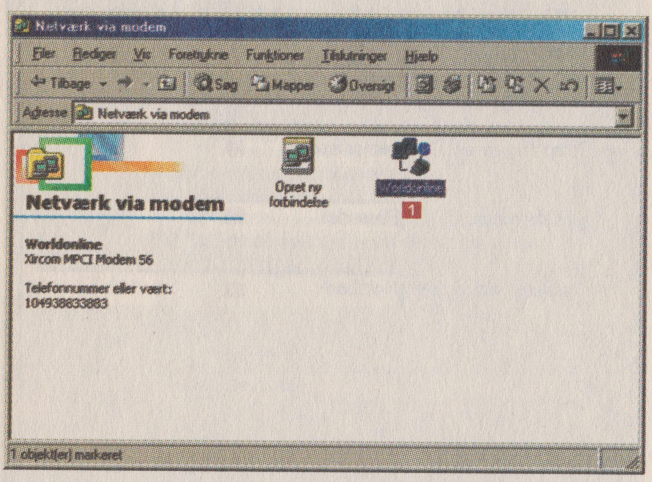

■ Her ses de forbindelser, der er oprettet.

■ Dobbeltklik på en forbindelse 1 for at kalde op, eller klik med højre museknap, og vælg Egenskaber for at indstille forbindelsen.

Indstillinger

■ Vælg Indstillinger i menuen Tilslutninger.

■ Afkryds feltet 1 for at se et ikon på Proceslinjen, når der er oprettet en forbindelse.

■ Afkryds, hvis du vil have en besked på skærmen, når der er oprettet en forbindelse 2.

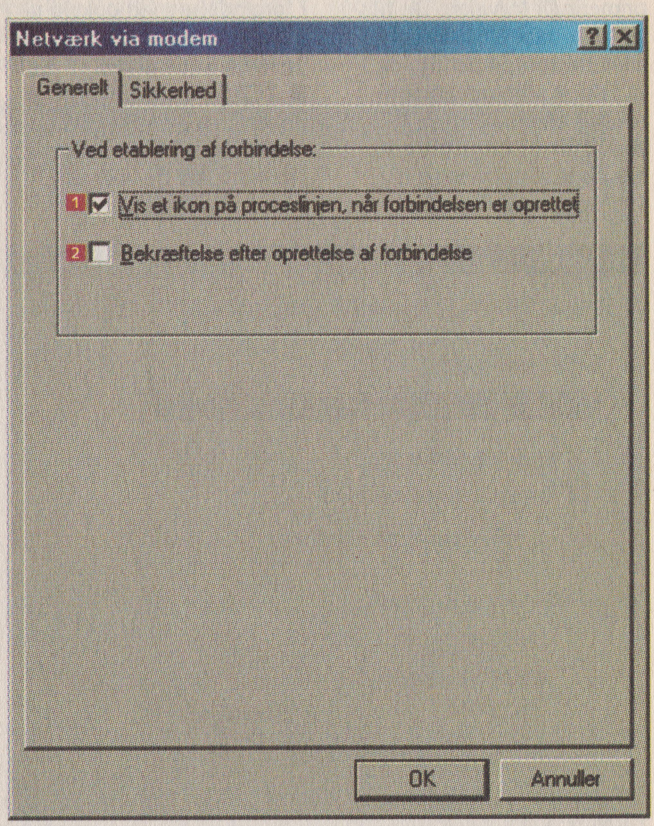

Netværk

■ Vælg opkaldstype 1. Det skal som regel være PPP (Point-to-Point-Protocol).

■ Softwarekomprimering 2 kan øge hastigheden, hvis dit modem ikke bruger komprimering i forvejen. De fleste nyere modemer benytter allerede komprimering, og i så fald er softwarekomprimering en ulempe.

■ Logfilen 3 kan bruges, når du skal undersøge fejl ved opkaldene. Logfilen viser en liste over de kommandoer, der sendes til modemet. Det kræver et indgående kendskab til modemer at forstå disse filer.

■ Netværksprotokollen 4 vil næsten altid være TCP/IP. I forbindelse med opkald til arbejdspladsen kan den dog være en af de andre.

■ TCP/IP-indstillingerne 5 bruges til at indstille evt. IP-adresse eller navneserver. Normalt skal du ikke røre disse indstillinger.

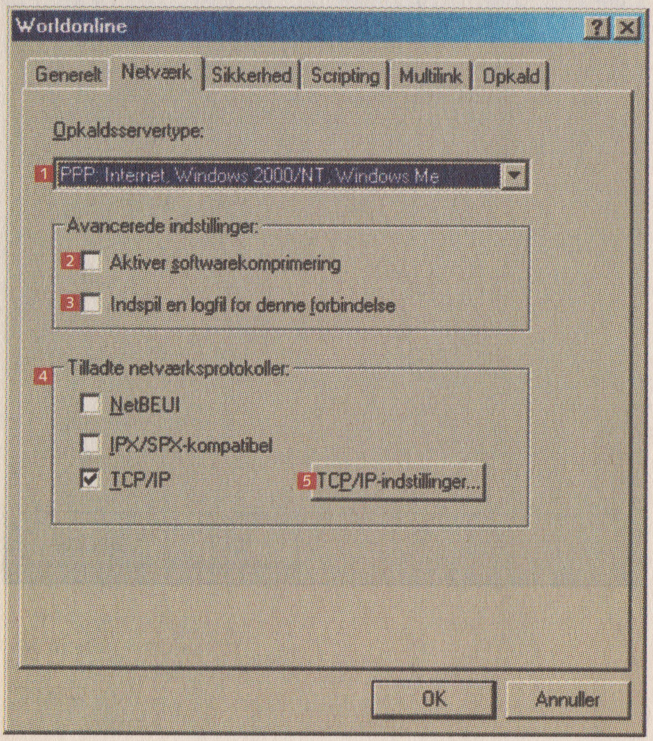

Opkald

■ Vælg, om dette er den normale opkaldsforbindelse til internet 1.

■ Vælg hvornår Windows skal prøve at ringe op 2.

■ Hvis der er optaget på linien, kan Windows prøve at ringe op igen. Vælg, hvor mange forsøg der skal foretages, og hvor lang tid der skal gå mellem forsøgene 3.

■ Det kan nemt blive dyrt, hvis du glemmer at lukke for forbindelsen. Windows kan automatisk afbryde 4, hvis der ikke er trafik i en vis periode. Du bliver spurgt, inden forbindelsen lukkes.

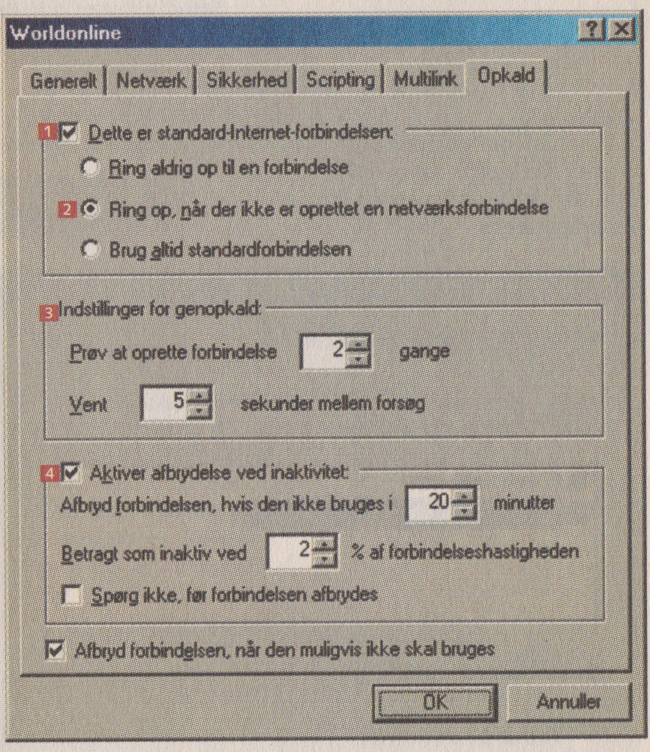

TIP *Hvis du selv vil ringe op til internet hver gang, kan du lave en genvej til forbindelsen ved at trække den ud på Skrivebordet, eller hvor du vil have genvejen.*

De fleste bærbare computere kan benytte PC Card-udvidelser. Det drejer sig oftest om et netværkskort eller et modem, men det kan også være fx en SCSI-adapter eller et hukommelseskort (flashdisk). I kontrolpanelet kan du se, hvilke kort der er i maskinen, og du kan vælge at få et ikon i Proceslinjen, når der er sat et kort i computeren. Inden et PC Card tages ud, skal det stoppes for at sikre, at al kommunikation med kortet er afsluttet. Det kan du gøre herfra, ligesom du kan bruge ikonet i Proceslinjen til formålet.

Gælder for Windows 95/98/Me

1 Klik på det kort, som skal stoppes **1**.
2 Klik på Stop-knappen **2**. Efter et lille øjeblik får du at vide, at kortet kan tages ud af computeren.

3 Afkryds feltet **3** for at have et ikon i Proceslinjen, når der er et kort i maskinen.

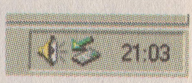

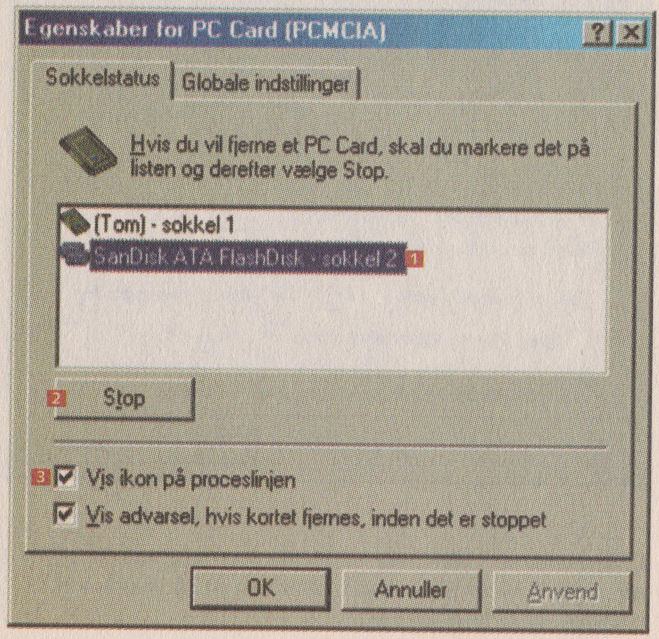

Globale indstillinger

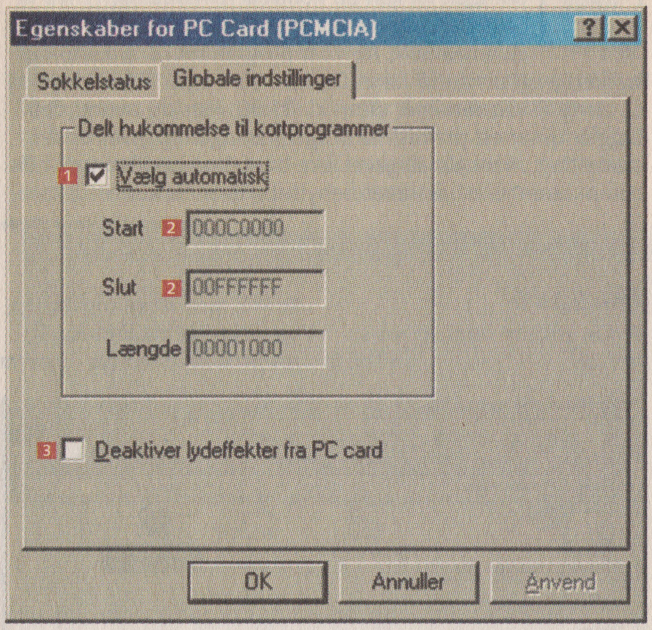

■ Vælg, om pc'en selv skal finde en hukommelsesadresse til indstikskortet 1.

■ Hvis kortet kun kan ligge i et bestemt område af hukommelsen, og Windows ikke af sig selv finder ud af dette, kan du angive de præcise hukommelsesadresser, som kortet skal bruge 2.

■ Normalt markeres det med en lyd, når man sætter et kort i pc'en. Men man kan også vælge at blive fri for lydeffekterne 3.

TIP *Ikonet i Proceslinjen fortæller dig, at der er en PC Card-enhed til stede. Ved at dobbeltklikke på ikonet kan du stoppe en eller flere enheder og tage dem ud af maskinen.*

Windows kan udføre forskellige ting på faste tidspunkter. Fx kan du kontrollere harddisken med Scandisk, når du alligevel holder pause. Du bestemmer selv, hvornår programmet skal køre, og hvilket program du vil køre. Du kan altså også få Windows til at starte 7-kabalen hver aften kl. 21:30, hvis du ønsker det. Dog er det mest praktisk at bruge Planlagte opgaver til at starte ting, mens du alligevel ikke bruger computeren, fx hvis computeren ikke har været benyttet i 10 minutter.

Gælder for Windows 98/Me

Mappen

■ De enkelte opgaver ses her 1.

■ Klik med højre museknap, og vælg Egenskaber for at ændre tidsplanen for opgaven.

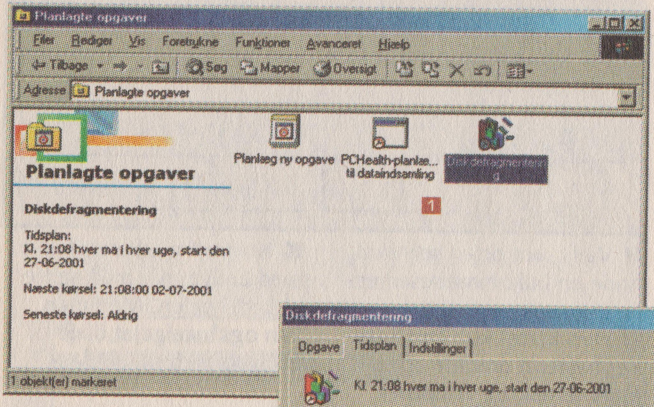

Tidsplan

■ Vælg, hvor ofte opgaven skal køre 2. Det kan være dagligt, på ugebasis, eller når computeren ikke bruges.

■ Alt efter dit valg skal du indstille eventuel ugedag og klokkeslæt for opgaven 3.

■ Hvis feltet er afkrydset, kan du oprette flere tidsplaner 4.

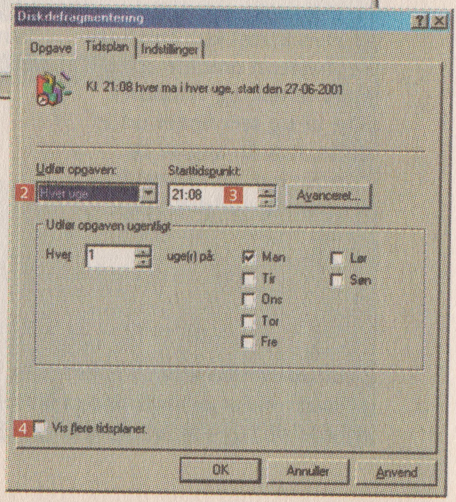

Indstillinger

■ Hvis opgaven kun skal køre én gang, kan du vælge at slette den automatisk, når den er fuldført 1.

■ Opgaven kan stoppes 2, hvis den har kørt for længe.

■ Opgaver kan køre, når computeren ikke bruges 3, og tvinges til at stoppe 4, hvis du begynder at bruge computeren.

■ Bærbare computere skal helst ikke belastes for meget, når de kører på batterier. Derfor kan du vælge at ignorere opgaven, mens du kører på batterier 5.

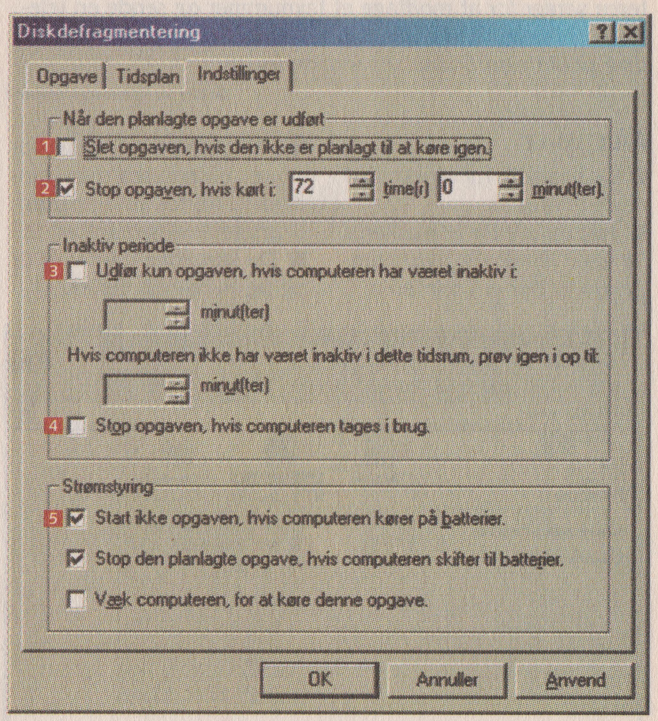

TIP *Scandisk og diskdefragmentering bør jævnligt køres for at sikre, at harddisken er i orden og så hurtig som muligt. Det er altså gode opgaver at bruge på fx ugebasis. Din virusskanner kan også sættes til at køre med Opgavestyring.*

Du kan have flere printere installeret på din computer eller indirekte via et netværk på andre computere. Du kan se de enkelte printere her. Ud over at indstille printerens virkemåde i form af udskriftskvalitet og papirformat kan du se, hvor mange udskriftsjob der er i kø i hver printer. Derhjemme er den slags oplysninger ikke så vigtige, men i en virksomhed, hvor mange deles om en enkelt printer, kan det være nyttigt. Hvis du har et faxprogram, vil du også se en faxprinter, som du kan skrive ud til. Fax-printeren sørger for at modtage et faxnummer og sende en telefax. Printere er forskellige, og du kan derfor godt risikere, at dine printeregenskaber ser anderledes ud.

Gælder for Windows 95/98/Me

Mappen

- Dobbeltklik for at installere en printer 1.
- Når en printer er markeret 2 viser Windows, hvor mange job 3 der er i printeren.
- Højreklik på en printer for at vælge printeren som standard 4 og for at få adgang til printerens egenskaber 5.
- Du kan åbne printeren 6 og se, hvilke job der er.

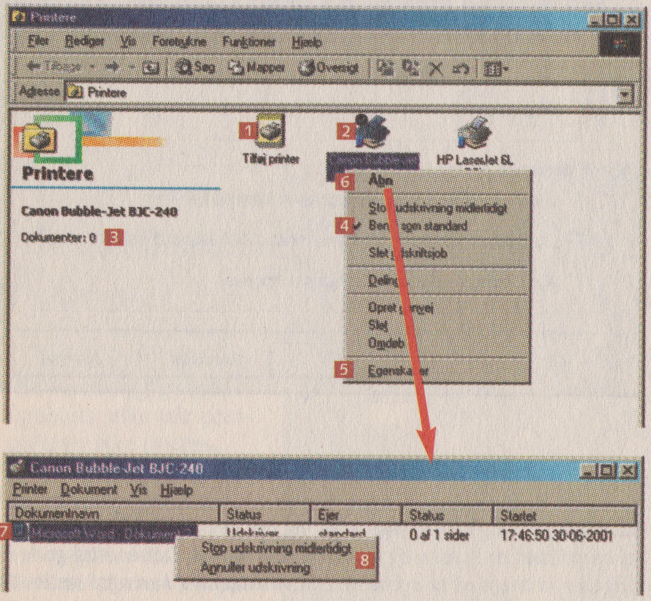

- Markér et job 7, og højreklik for at stoppe det midlertidigt eller annullere det 8.

Detaljer

■ Vælg den port 1, printeren er sluttet til.

■ Du kan vælge en anden driver til printeren 2. Det er mest nyttigt, hvis du opgraderer driveren.

■ Timeout 3 opstår, når printeren ikke kan modtage data, fx fordi den har travlt med at udskrive eller er slukket. Du kan vælge, hvor lang tid der skal gå 4, inden computeren advarer om problemet. Hvis du ofte oplever, at computeren melder fejl under udskrift, kan du prøve at øge værdierne.

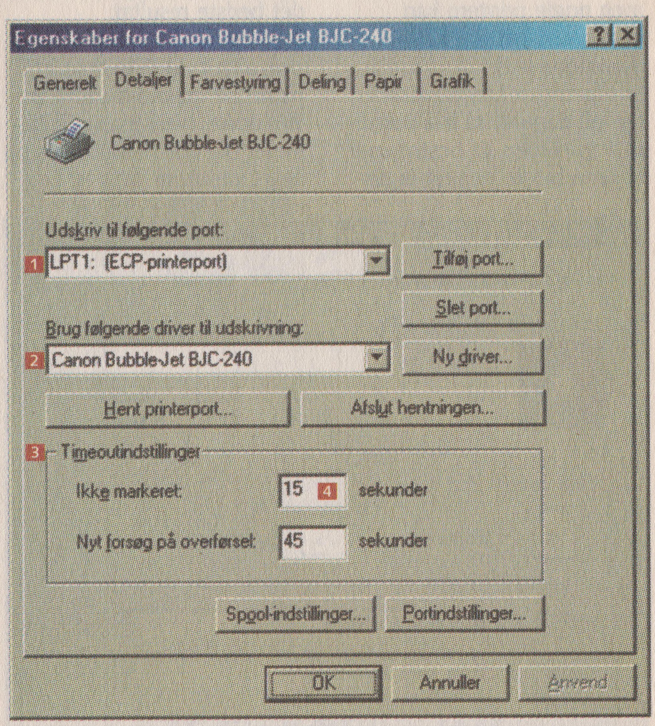

Papir

■ Vælg det papirformat, der er i printeren 1. Valgmulighederne afhænger af printeren.

■ Papirretningen 2 afhænger også af printeren. Som regel er papiret stående (på den høje led) i printeren, men nogle printere kan håndtere liggende papir (på den brede led). Ellers drejer printeren som regel udskriften på papiret, så det passer.

■ Papirkilden 3 bestemmer, hvilken bakke papiret tages fra. Typisk er der to bakker i printeren: en bakke med en større bunke papir og en manuel indføring med plads til få ark ad gangen.

■ Nogle printere tager højde for papirtypen. Vælg den rigtige type 4, hvis du har en farveprinter, for at få det bedste resultat.

■ Printere kan normalt ikke skrive helt ud til kanten af papiret. Her kan du forklare Windows, hvor mange millimeter der ikke kan skrives på langs kanterne 5.

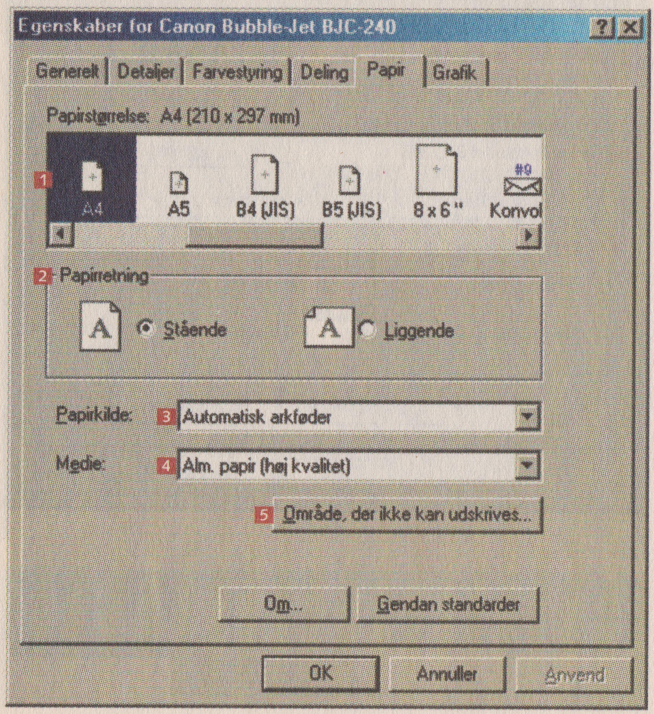

Grafik

■ Vælg opløsningen 1, som der skal udskrives med.

■ Vælg, hvordan farverne skal blandes ved høje opløsninger 2. Det kan godt betale sig at afprøve de forskellige indstillinger for at finde den bedste til dit brug.

■ Intensiteten 3 bestemmer, hvor meget sværte der kommer på papiret. Som regel er en højere intensitet pænere, men det kan være dyrt i blæk eller toner. Prøv med forskellige indstillinger for at få det bedste resultat.

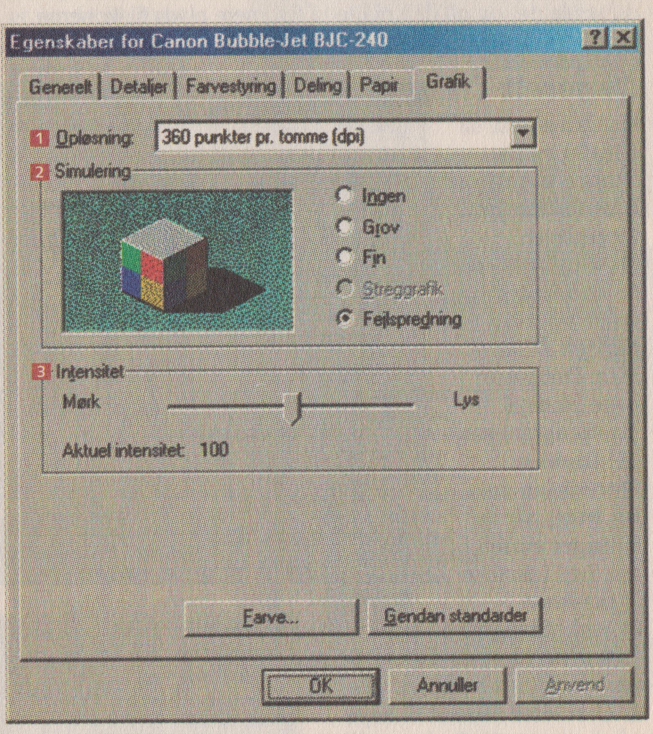

TIP *Når der er et udskriftsjob på vej, vises et printerikon i Proceslinjen. Du kan dobbeltklikke på ikonet for at åbne printeren og se jobbene. På den måde slipper du for at finde Printermappen frem.*

Proceslinjen er den bjælke nederst på skærmen, hvor Start-knappen sidder og uret vises. De åbne programmer kan ses i Proceslinjen som knapper. Du kan skifte mellem programmerne ved at klikke på den ønskede knap. Som regel er der også en Hurtig Start-værktøjslinje med ofte benyttede programmer. I Start-menuen har du adgang til dine programmer og til bl.a. Kontrolpanel, Printere og Hjælp. Du kan tilpasse udseendet af Proceslinjen og Start-menuen efter dit behov. Hvis du fx ikke vil have uret vist, kan du skjule det og på den måde få lidt mere plads til ikonerne.

Gælder for Windows Me

Generelt

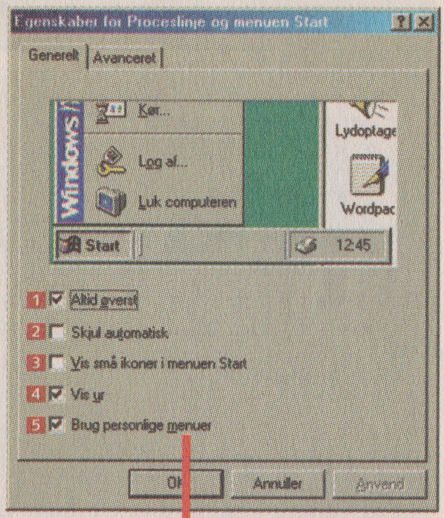

■ Altid øverst 1 betyder, at de andre programmer ikke dækker for Proceslinjen.

■ Afkryds 2 for at lade Proceslinjen skjule sig selv i bunden af skærmen. Det giver mere plads til dine programmer på skærmen. Proceslinjen dukker frem, når du bevæger musen helt ned i bunden af skærmen.

■ Ved at bruge små ikoner 3 kan du få plads til flere punkter i Start-menuen.

■ Uret vises nederst til højre på skærmen 4. Du kan selv bestemme, om det skal vises eller ej.

■ Ved at bruge personlige menuer 5 skjules de programmer, du ikke bruger ofte. Du kan se alle menupunkter, hvis du klikker på pilen 6 i menuerne.

Avanceret

■ Hvis du vil tilføje en genvej til et program eller et dokument, klikker du på knappen Tilføj 1 og finder programmet eller dokumentet.

■ Hvis du vil slette et punkt fra Start-menuen, kan det gøres ved at klikke på Fjern-knappen 2.

■ Avanceret 3 åbner Stifinder, så du kan flytte og slette menupunkter efter behag.

■ Windows gemmer hele tiden genveje til de senest benyttede dokumenter og internetsteder. Klik på Ryd-knappen 4 for at fjerne disse genveje.

■ Indstillinger 5 bestemmer, hvordan menuerne ser ud. Du kan fx udvide Kontrolpanel eller Dokumenter-mappen, så du kan vælge et element direkte fra Start-menuen.

TIP *Klik med højre museknap på Proceslinjen for at få adgang til disse indstillinger. I tidligere Windows-versioner er der lidt færre indstillingsmuligheder, og du kan ikke finde dialogboksen inde i Kontrolpanel.*

Du kan få adgang til dit digitalkamera eller din skanner herfra. Med et kamera kan du optage videoklip og tage billeder. Et godt digitalkamera eller videokamera koster en del penge, men hvis du bare vil lege og ikke har brug for den professionelle kvalitet, kan et lille webkamera ofte være tilstrækkeligt. Du kan se, hvilke kameraer der er tilsluttet, og i nogle tilfælde kan du ændre på kameraets eller skannerens egenskaber. Hvilke muligheder der er adgang til, afhænger helt af kameraet. I et digitalt kamera kan man fx se, hvor mange billeder der ligger i kameraet.

Gælder for Windows Me (og nogle versioner af Windows 98)

Mappen

- Dobbeltklik på Tilføj enhed 1 for at installere en driver til et bestemt kamera eller skanner.
- Dobbeltklik på et kamera 2 for at se egenskaberne.
- Klik med højre museknap, og vælg Brug Guide for at se mere om dit kamera.

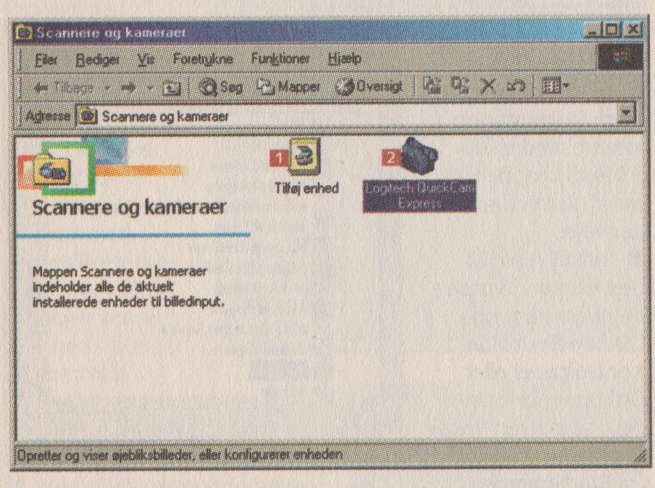

Generelt

■ Forskellige oplysninger om kameraet kan ses her 1.

■ Klik på knappen Test kamera 2 for at afprøve, om kameraet umiddelbart fungerer.

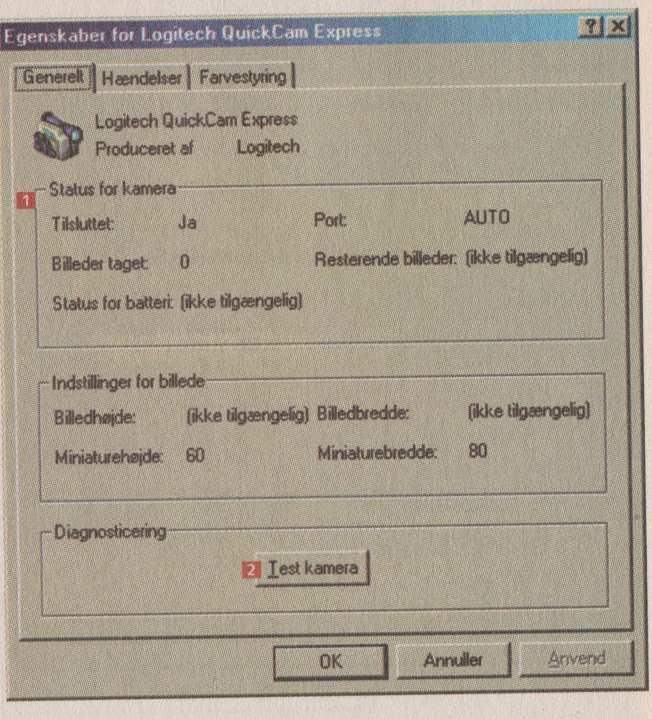

Hændelser

■ Hvis kameraet kan reagere på en hændelse, fx bevægelse eller lyd, kan du vælge hændelsen 1.

■ Vælg, hvilket program der skal startes, når hændelsen indtræffer 2.

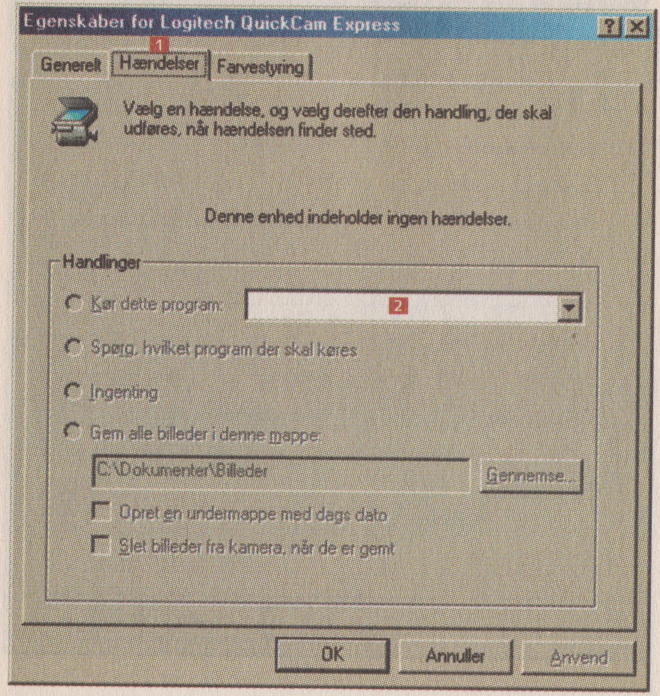

Guide

■ I guiden 1 kan du bruge dit kamera eller skanneren.

■ Brug linkene 2 til at tage et billede eller overføre billeder fra kamera eller skanner.

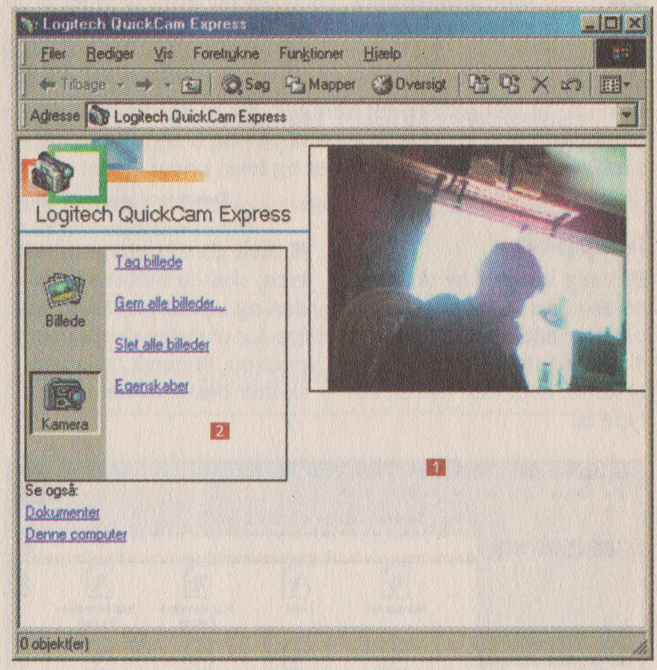

TIP *Hvis du overvejer at anskaffe et webkamera, en skanner eller et digitalt kamera, bør du gå efter et med USB-tilslutning, hvis du har det i din computer. USB gør det nemt at tilslutte kameraet, mens computeren er tændt.*

Du kan bruge mange forskellige skrifttyper i dine dokumenter. Windows holder styr på alle skrifterne, og det betyder, at alle skrifttyper kan bruges i alle dine programmer. Windows benytter to typer af skrifter: TrueType og skærmskrifter. TrueType-skrifterne kan skrives ud i høj kvalitet, mens skærmskrifterne kun er beregnet til at blive vist på skærmen og ser kantede ud, hvis du skriver dem ud. Til gengæld er det hurtigere for computeren at vise en skærmskrift end en TrueType på skærmen. Skærmskrifterne er altså gode at bruge til fx menuer og tekst under ikoner.

Gælder for Windows 95/98/Me

Mappen

■ Vælg Installer ny skrifttype 1 i Filer-menuen. Du skal derefter finde den mappe på din harddisk, cd-rom eller diskette, hvor den nye skrifttype er.

■ Hvis du vil slette en skrifttype, skal du blot markere den og trykke på Delete-tasten for at slette den fra computeren. Bemærk, at nogle skrifter består af flere filer.

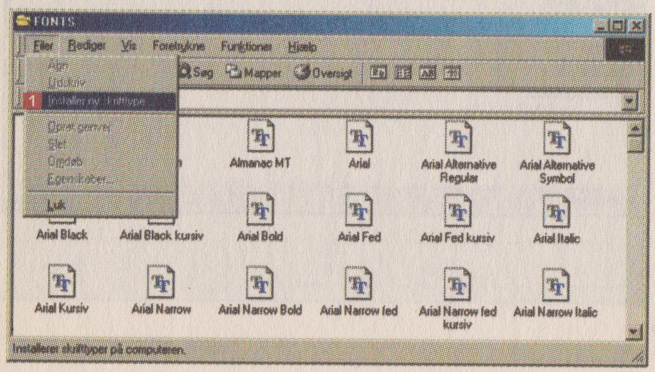

Skrifteksempel

■ Dobbeltklik på en skrift for at se, hvordan den ser ud.

■ Man kan printe et eksempel ved at klikke på Udskriv-knappen 1 i Eksempel-vinduet.

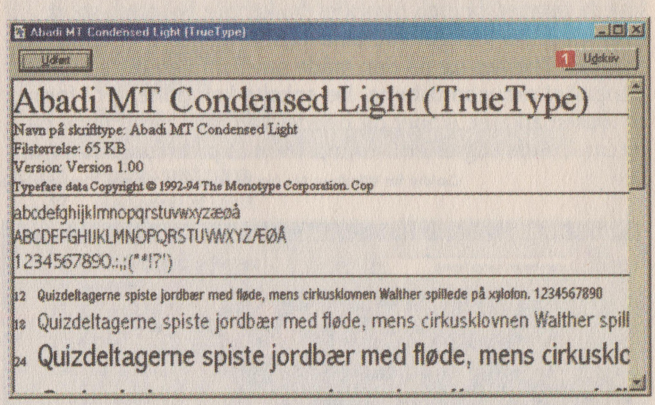

TIP *Man kan hurtigt få rigtig mange skrifter på pc'en. Ofte følger der et par nye med, når man installerer større programmer, som fx kontorpakker eller tegneprogrammer. Vær ikke bange for at slette de skrifter, du ikke vil have. Computeren bliver nemlig langsommere, når der er mange skrifter.*

Ved at bruge et skrivebordstema kan du skifte baggrundsbillede, markører, pauseskærm, lyde og farver på én gang til et sammenhængende tema. Mange steder på internet kan du finde færdiglavede temaer, fx med personer fra kendte tv-serier, sport eller fritid. Du kan gemme dine indstillinger som et tema i mappen Themes og på den måde selv sammensætte et helt personligt skrivebordstema. De enkelte komponenter i form af musemarkører, ikoner og billeder kan man nemt finde på internet. Bare søg efter Desktop Themes på en søgemaskine.

Gælder for Windows Me (og Windows 95/98 med Plus!-pakken)

■ Vælg ét af de installerede temaer i kombinationsboksen Tema 1.

■ I feltet Indstillinger 2 kan man afkrydse de elementer, som man vil bruge fra temaet. Normalt er alt afkrydset, men man kan vælge at beholde fx de originale musemarkører.

■ Klik på knappen Pauseskærm 3 for at se et eksempel på pauseskærmen.

■ Klik på "Markører, lyde osv..." 4 for at se, hvilke markører, lyde og andet der bliver brugt i det valgte tema.

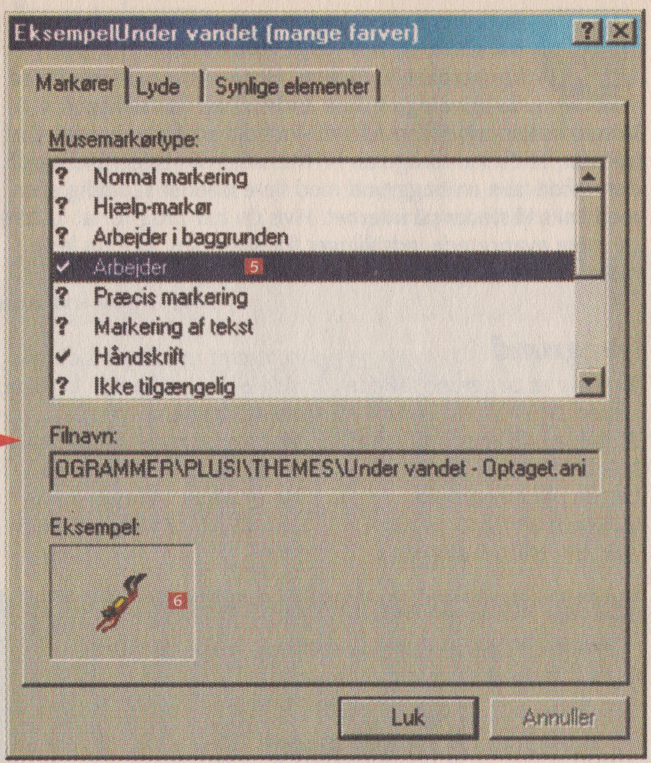

■ Klik på et element 5 for at se det 6. Hvis det er en lyd, kan du høre lyden ved at klikke på Afspil-knappen.

TIP *På din Windows-cd-rom ligger der flere temaer. Du kan installere dem ved at gå ind i Tilføj/fjern programmer i Kontrolpanel og bruge fanen Windows-installation. Hvert tema fylder en hel del på harddisken, så det er en god idé at afinstallere dem, du ikke vil bruge.*

Baggrundsbilledet på Skrivebordet og Windows' pauseskærm kan vælges efter behov. Det sker i kontrolpanelet Skærm. Her kan du også ændre på farverne og tilpasse andre skærmindstillinger. Windows kan arbejde med web-indhold på Skrivebordet. Det betyder, at du kan bruge en HTML-side som baggrund og på den måde lave en baggrund med flere billeder samtidig eller med links til steder på internet. Hvis du har brug for at justere de mere avancerede indstillinger for skærmen, kan du læse mere om det i kapitlet senere i bogen.

Gælder for Windows 95/98/Me

Baggrund

- Vælg et baggrundsbillede i listen 1.
- Klik på Gennemse 2 for at lede efter et baggrundsbillede på din harddisk.
- Billedvisning 3 bestemmer, om billedet skal vises centreret, gentages side om side eller strækkes til at fylde hele skærmen.
- I stedet for et billede kan du benytte et simpelt mønster. Klik på Mønster-knappen 4 for at vælge et mønster.

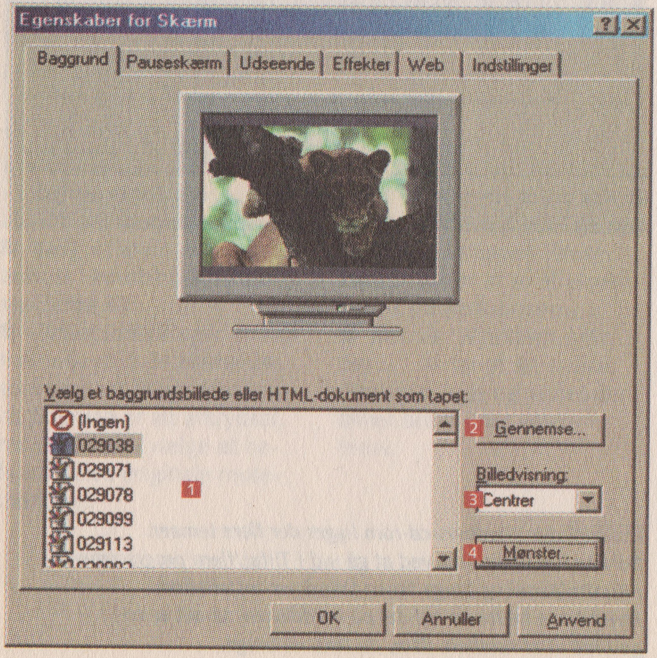

Pauseskærm

- Vælg en pauseskærm i listen Pauseskærm 1.
- Klik på Indstillinger 2 for at justere pauseskærmen. Det er ikke alle pauseskærme, du kan ændre på.
- Vælg, hvor lang tid der skal gå 3, inden pauseskærmen går i gang.
- Du kan lade computeren slukke for skærmen efter et vist tidsrum 4. Så sparer du noget strøm, når du ikke benytter computeren.

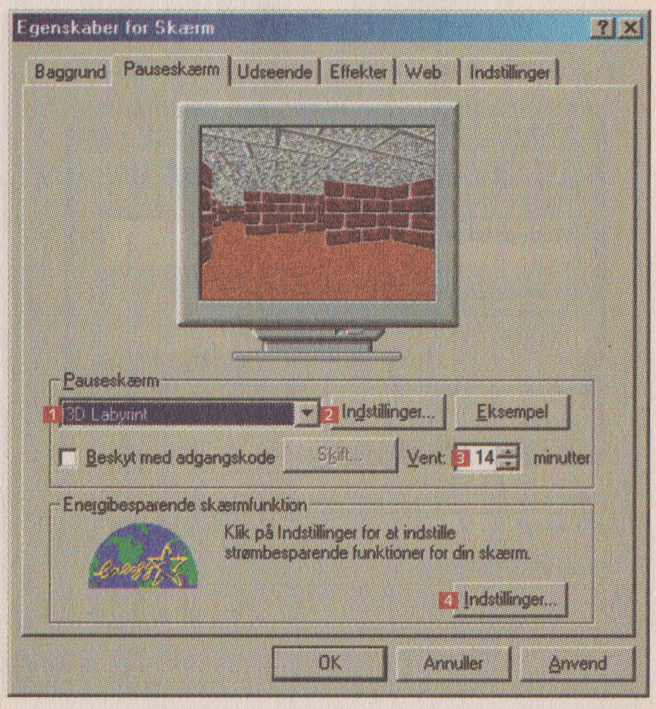

Udseende

■ I listen Farveskema 1 kan du vælge et foruddefineret farveskema.

■ I listen Element 2 kan du vælge og rette farven på alle dele af skærmbilledet – fx tekst, kanter eller titellinien.

■ Ændringerne kan gemmes som et nyt farveskema ved at klikke på Gem som 3.

■ Nogle elementer har også en skrifttype. Du kan vælge én af de skrifter, du har i Windows, til ikoner eller menuer 4.

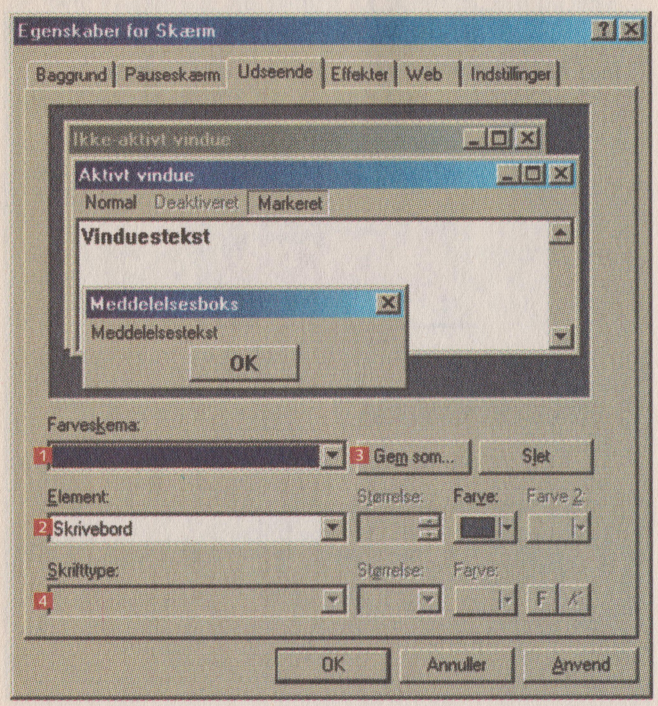

Effekter

■ Klik på ét af standardikonerne 1, hvis du vil vælge et nyt.

■ Klik på Skift ikon-knappen 2 for at vælge et andet ikon.

■ Du kan finde det originale ikon frem ved at klikke på Standardikon-knappen 3.

■ Overgangseffekter 4 giver Windows et smartere udseende, fordi menuer og værktøjstip dukker langsomt frem.

■ Skrifter på skærmen bliver pænere, når kanterne bliver jævnet ud 5. Det kræver dog lidt mere arbejde af computeren.

■ Store ikoner 6 kan være nyttige, hvis du har svært ved at genkende ikonerne på skærmen.

■ Jo flere farver, der bliver brugt i ikonerne, desto flottere er de 7.

■ Det er lidt nemmere, hvis hele vinduet flytter med, når du trækker i det 8. Men langsomme computere kan have svært ved at klare det.

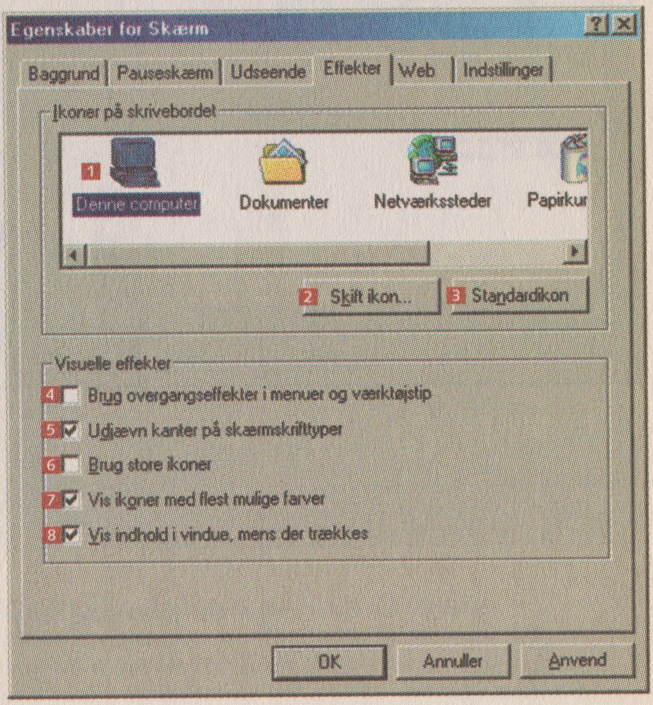

Web

■ Afkryds feltet 1 for at benytte HTML-sider som baggrund på Skrivebordet.

■ Afkryds de elementer 2, der skal vises på Skrivebordet.

■ Klik på Ny 3 for at finde et element, som skal vises på Skrivebordet.

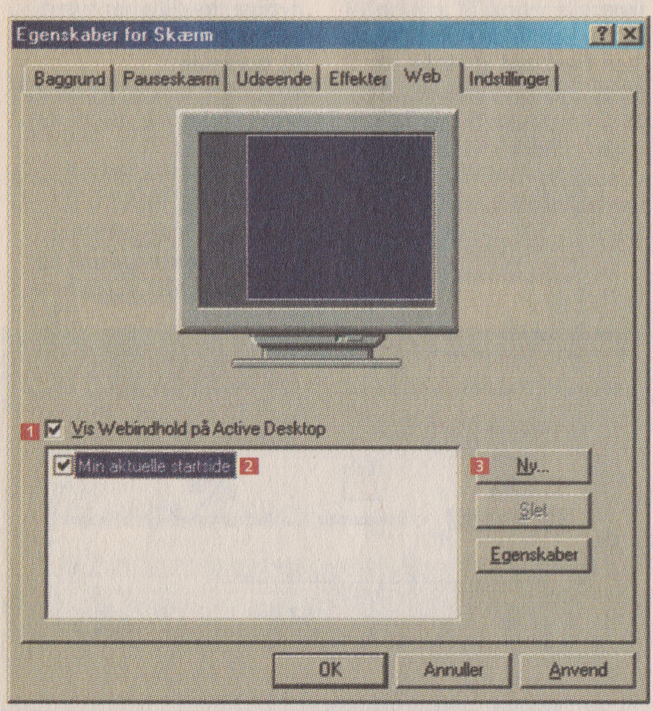

Indstillinger

■ De nyeste versioner af Windows kan benytte flere skærme samtidig. Klik på den skærm, du vil indstille, for at vælge den 1.

■ Træk skyderen Skærmområde 2 for at vælge skærmopløsning. Jo flere punkter, desto mere kan du have på skærmen, men ikoner og tekst bliver også mindre. Dine valgmuligheder afhænger af både skærmkortet og skærmen.

■ Vælg farvedybden 3. Jo flere farver, desto pænere ser billederne ud på skærmen. Moderne computere kører bedst med 32 bit farver.

■ De avancerede muligheder 4 kan du læse om andetsteds i bogen.

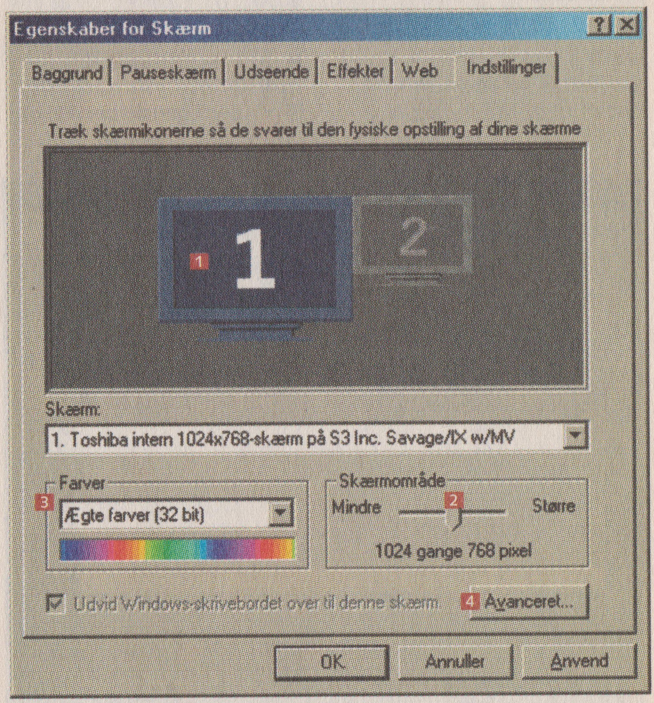

TIP *Et baggrundsbillede fylder en del i hukommelsen. Hvis din computer ikke har så meget hukommelse, kan det godt betale sig at undlade et baggrundsbillede. Du kan også komme ind til Skærm-kontrolpanelet ved at klikke med højre museknap på Skrivebordet og vælge Egenskaber.*

Joystick og rat skal justeres, før de er præcise nok til spil. Det kan du gøre i kontrolpanelet Spilleindstillinger. De fleste moderne joystick er analoge, hvilket betyder, at der er mange mulige positioner. Ved at justere joysticket finder Windows ud af, hvor nulpunktet er, og hvor meget joysticket kan bevæges i hver retning. Et joystick, der ikke er justeret, vil få spil til at opføre sig, som om bilen eller figuren slet ikke kan styres. Spilleindstillinger er en del af Microsofts DirectX-teknologi, som skal gøre spillene bedre i Windows.

Gælder for Windows Me (og Windows 95/98 med den nyeste DirectX)

Enheder

- I listen 1 kan du se de joysticks og rat, du har installeret. Du kan se, om enheden er tilsluttet eller ej.
- Klik på Tilføj 2 for at installere et joystick.
- Klik på Fjern 3, hvis du vil slette et joystick fra listen.
- Under Egenskaber 4 kan du indstille enheden.

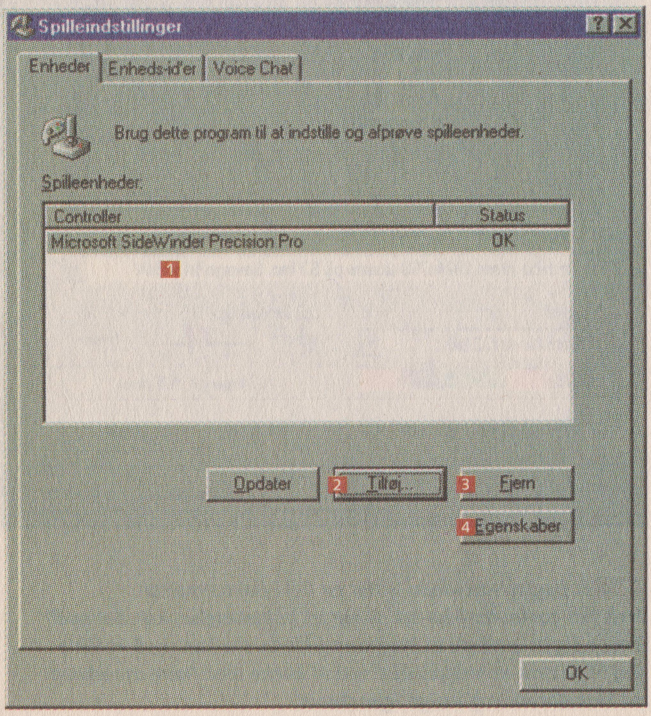

Egenskaber

■ På fanen Test 1 kan du afprøve joysticket og dets knapper. På skærmen kan du se, hvilke knapper der er trykket ned, og i hvilken retning sticket peger.

■ På fanen Indstillinger 2 kan du kalibrere joysticket, så programmerne kan finde ud af, hvor langt joysticket kan bevæge sig, og hvor midterpositionen er.

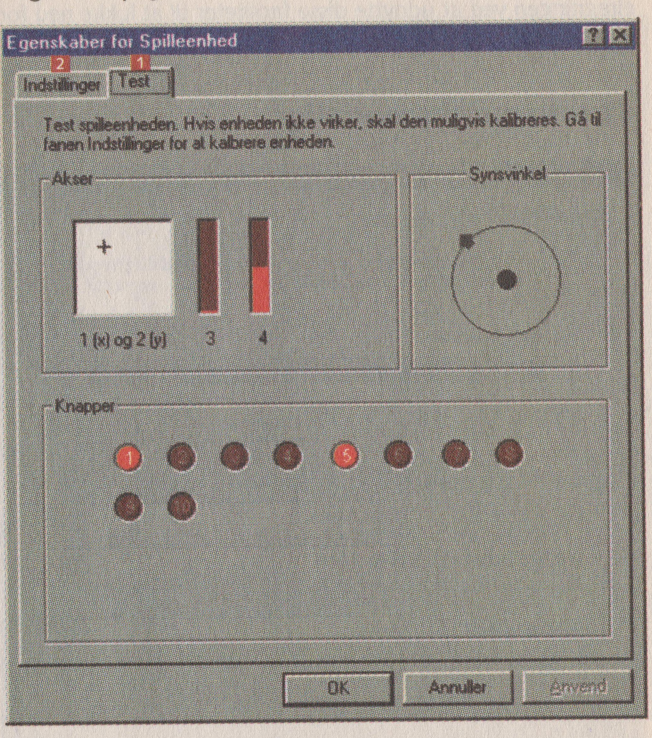

TIP *Sørg altid for at kalibrere et nyt joystick. Det gælder også gamepads og bilrat. Ellers vil bilen i bilspillet måske trække til den ene side eller bare være helt umulig at styre.*

De fleste moderne computere er udstyret med systemer til at spare på strømmen. Det er selvfølgelig mest oplagt på bærbare computere, som kører på batterier, men almindelige computere kan også udnytte teknologien til at slukke for harddiskene og skærmen, når computeren ikke er i brug. Hvis du er slem til at glemme at slukke for din computer, kan du spare en del på elregningen ved at udnytte disse faciliteter til at lukke ned for dele af computeren, når den ikke bruges.

Gælder for Windows 98/Me

Strømstyringsmodeller

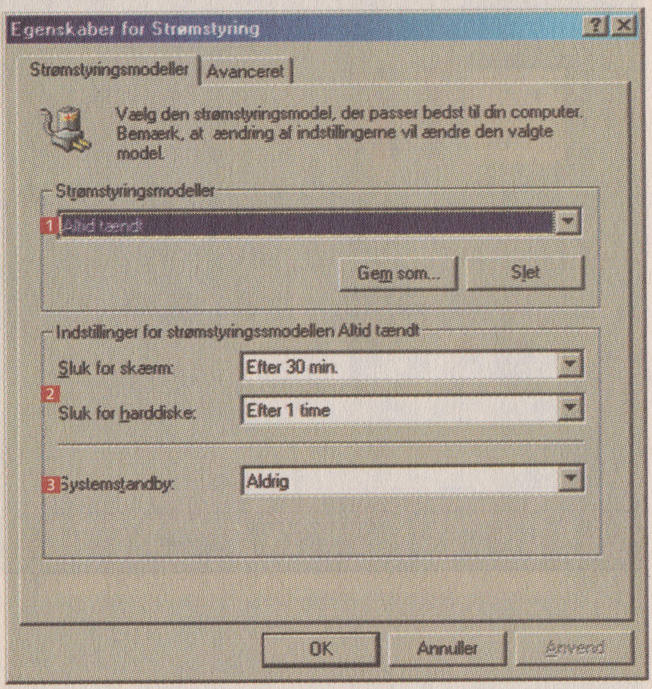

■ Vælg en model 1, der svarer bedst til den måde, computeren bruges på. Der er forskellige modeller, som sparer mere eller mindre på strømmen.

■ Du kan se og ændre på, hvor lang tid der skal gå, inden skærm og harddisk slukkes 2.

■ Systemstandby 3 betyder, at computeren gemmer indholdet af hukommelsen på harddisken og lukker ned.

Avanceret

■ Spændingsmåleren kan vises på Proceslinjen 1. Det betyder, at du nemt kan se, om en bærbar computer kører på batterier eller på netstrøm.

■ Vælg, om der skal spørges om adgangskode 2, når computeren starter op igen efter dvale eller standby.

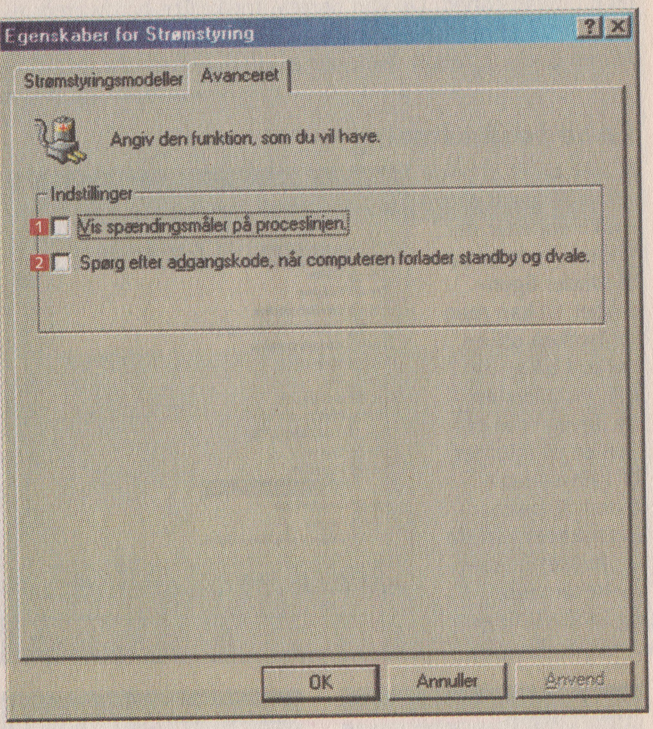

TIP *Den helt store strømsluger er skærmen. Det betyder, at du får mest ud af at slukke for skærmen i stedet for at bruge en pauseskærm.*

Al computerens hardware og ressourcer i form af IRQ-kanaler og DMA-kanaler kan overvåges herindefra. Du kan også slå hardware fra, hvis du har problemer med noget af det. Prisen for de mange muligheder i System er, at det er muligt at lave en del ravage, som kan betyde, at computeren ikke kan startes. Du skal stort set kun bruge System, hvis der er problemer med en hardwareenhed. Du kan oprette forskellige hardwareprofiler. Dette er især anvendeligt med en bærbar computer, som har en dockingstation, hvor der er yderligere hardware i.

Gælder for Windows 95/98/Me

Enhedshåndtering

- Klik på ét af plusserne 1 for at se, hvilke enheder der findes i hver gruppe.
- Under Egenskaber 2 kan man se, hvilken driver der er i brug, og evt. installere en ny driver, som er hentet på internet.
- I Ressourcerfanen 3 under Egenskaber kan du se, hvilket hukommelsesområde og hvilke IRQ'er enheden bruger.

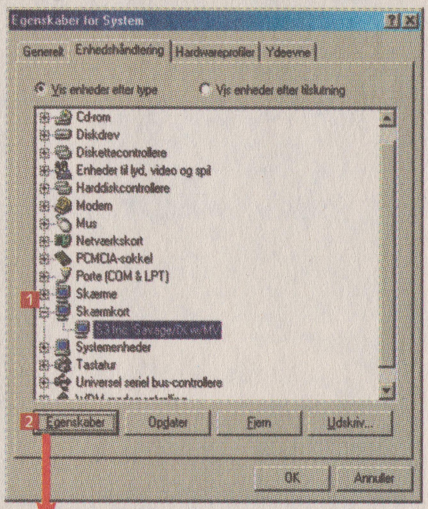

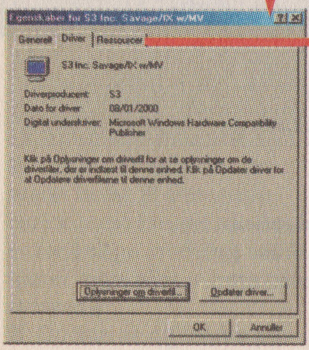

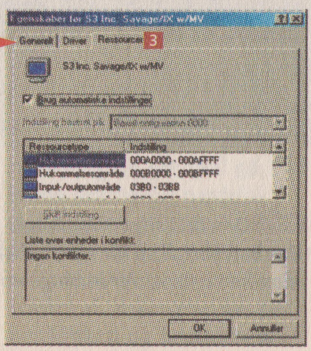

Hardwareprofiler

■ Klik i listen for at vælge en profil 1.

■ Klik på Kopier-knappen 2 for at lave en kopi af konfigurationen.

■ Du kan slette en konfiguration, der ikke benyttes 3.

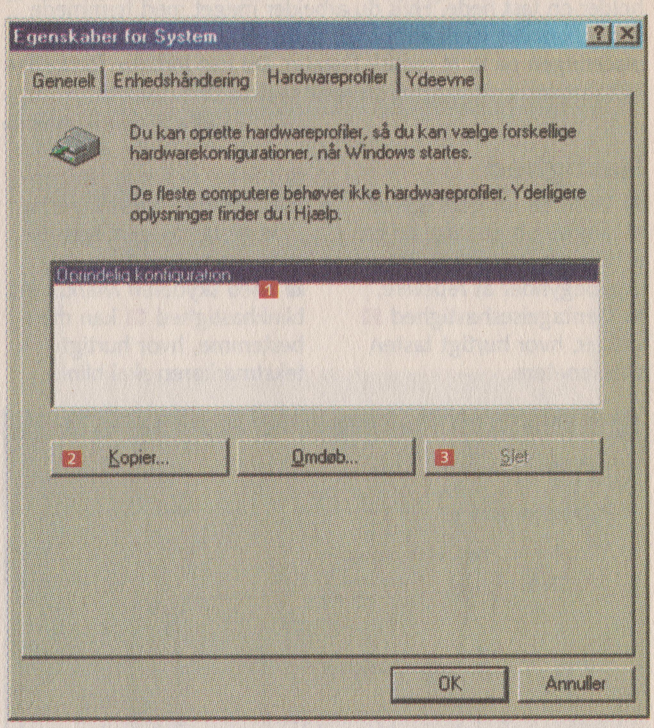

TIP *Hvis du vil deaktivere en enhed nogle gange, men bruge den andre gange, kan du lave en hardwareprofil, hvor enheden er deaktiveret. Når computeren starter op, beder den dig vælge, hvilken profil du vil benytte.*

Det er meget forskelligt, hvordan forskellige mennesker ønsker, at tastaturet skal reagere. Nogle kan godt lide, at tasterne ikke repeterer for hurtigt, mens andre foretrækker, at det går så stærkt som muligt. Du kan tilpasse tasternes repetitionshastighed, når du holder en tast nede. Hvis du arbejder meget med fremmede sprog, kan det være en fordel, at tasternes placering svarer til placeringen på fx et russisk tastatur. Du kan indlæse forskellige tastaturplaceringer og skifte mellem dem efter behov.

Gælder for Windows 95/98/Me

Hastighed

- Ventetid før gentagelse 1 angiver, hvor lang tid en tast skal holdes nede, inden den begynder at repetere.
- Gentagelseshastighed 2 vælger, hvor hurtigt tasten skal repetere.
- I feltet derunder 3 kan man afprøve indstillingerne af ventetid og gentagelseshastighed.
- Med skyderen Markørens blinkhastighed 4 kan man bestemme, hvor hurtigt tekstmarkøren skal blinke.

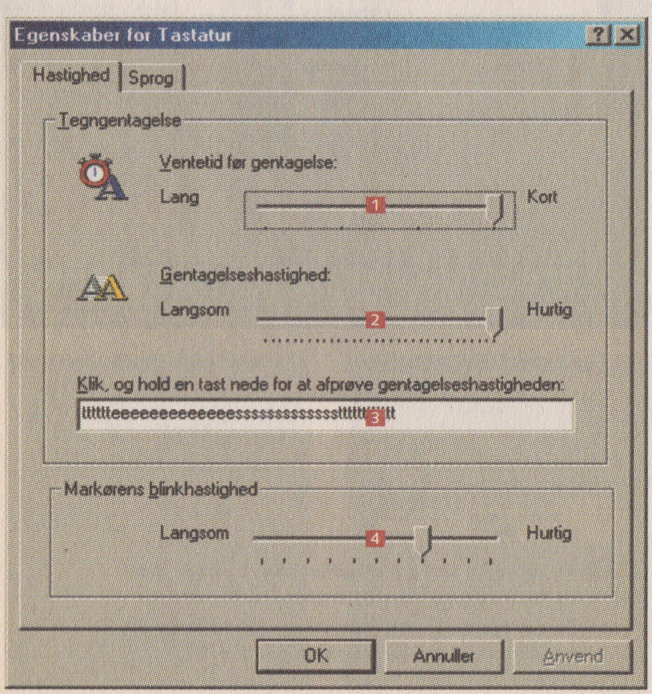

Sprog

- I listen 1 vises alle de tastaturlayouts, der er installeret på pc'en.
- Klik på Tilføj 2 for at installere et nyt layout.
- Vælg evt. en genvejstast til at skifte mellem de forskellige layouts 3.
- Ved at have et ikon i Proceslinjen 4 kan du hele tiden se, hvilket layout der er aktivt.

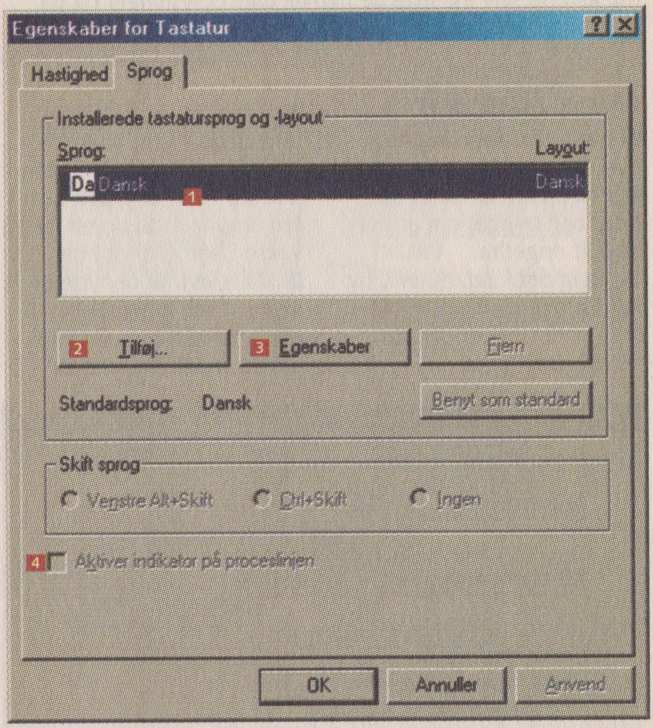

TIP *Når du er trænet i at bruge tastaturet, er det som regel en fordel, at repetitionshastigheden er så hurtig som muligt. Det gør det nemlig væsentlig hurtigere at rulle gennem tekst og lange websider.*

Hvis du er meget på farten og bruger modemet til at ringe op til en computer derhjemme, kan du få hjælp til de rigtige opkaldsindstillinger i form af landekode m.m. Du kan vælge din placering i form af landet, du ringer fra og til. Hvis du benytter et telefonkort, kan du også indtaste dine forvalgskoder for at gøre det nemt at ringe op. Hvis Windows ikke kender telefonkortet, kan du selv indtaste de nødvendige oplysninger og på den måde oprette kortet, så du kan anvende det.

Gælder for Windows 95/98/Me

Mine adresser

- Vælg din placering 1, hvis den allerede er oprettet.
- Klik på Ny 2 for at indtaste oplysninger om et nyt sted at ringe fra.
- Vælg det land, du er i, og indtast evt. landekoden 3.
- Vælg evt. et ciffer, der skal tastes for at ringe internt i landet og internationalt 4. Det har typisk betydning, hvis du ringer fra en virksomhed eller et hotel.
- Vælg evt. at benytte et bestemt telefonkort eller direkte opkald, hvis du ikke bruger et telefonkort 5.

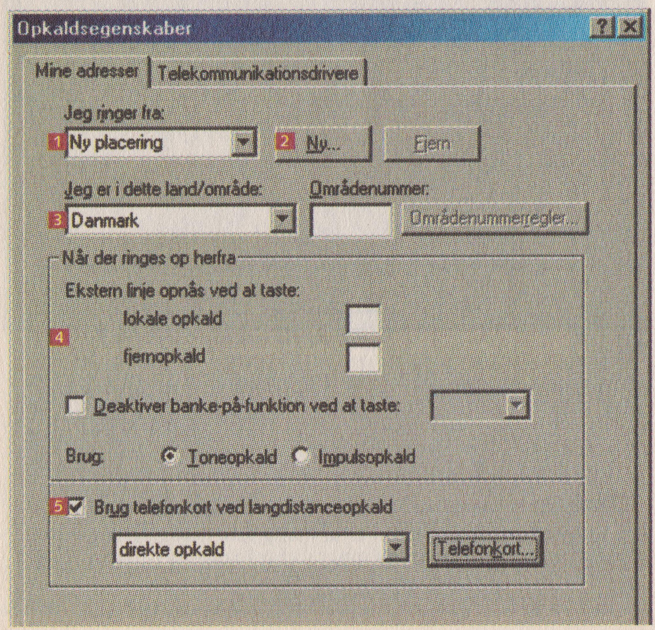

Telefonkort

- Vælg et kort 1, eller opret et nyt 2.
- Indtast din PIN-kode 3.
- Angiv indstillinger for fjernopkald 4 og internationale opkald 5.
- Klik på knapperne 6 for at definere, hvordan kortet skal bruges, afhængigt af opkaldstypen.

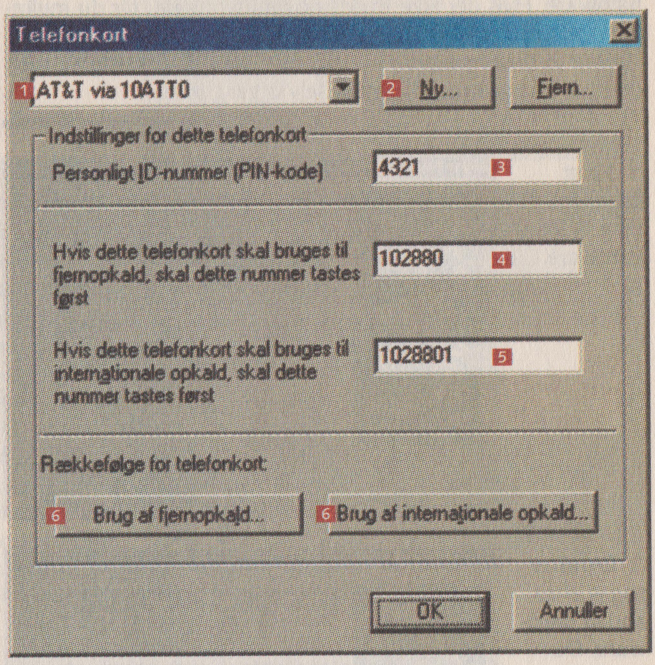

TIP *Du kan også bruge disse indstillinger, hvis du "bare" flytter mellem hjem og arbejde. På arbejdet skal du sikkert taste et ciffer, fx 0, for at ringe ud, mens det ikke skal gøres derhjemme.*

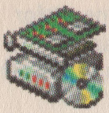

Normalt finder Windows selv ud af, at der er kommet ny hardware til. Men nogle gange kan Windows ikke opdage det, det gælder fx, hvis det er ældre udstyr, som ikke understøtter Plug & Play. Du kan derfor lade Windows søge grundigt efter hardware, eller du kan vælge at installere enheden helt manuelt. Når du dobbeltklikker på ikonet, startes en guide, som søger efter hardware. Hvis der ikke findes nogen hardware, får du mulighed for selv at vælge, hvad du vil installere. Du kan godt installere et driverprogram til hardware, der ikke eksisterer, men den "nye" hardware fungerer selvfølgelig ikke.

Gælder for Windows 95/98/Me

1 Først søges efter Plug & Play-hardware.

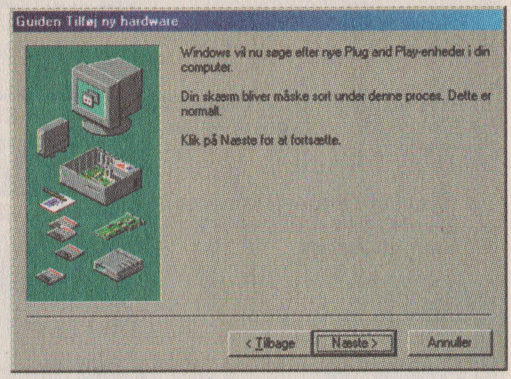

2 Derefter søges efter anden hardware. Du kan vælge at springe dette trin over og gå direkte til listen med kendte drivere.

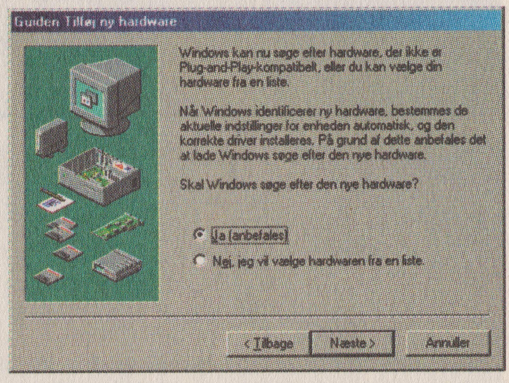

3 Vælg hardware-typen i listen.

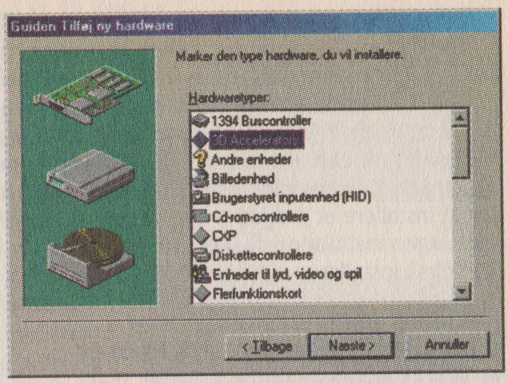

4 Vælg, hvilket produkt det drejer sig om. Har du en diskette, cd-rom eller en driver hentet fra internet, skal du klikke på Har diskette/cd og finde driveren.

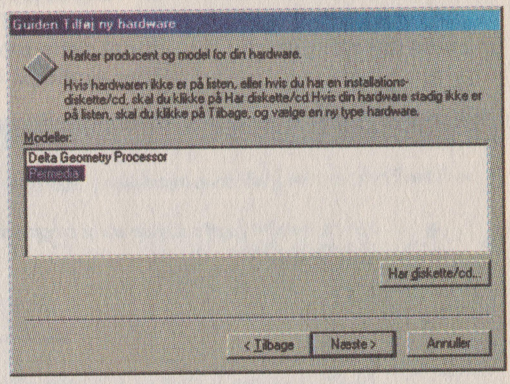

TIP *Sørg for, at den nye hardware, du køber, er godkendt til Windows Me, og at der bliver medleveret de nødvendige drivere. Det kan være frustrerende at hente nye drivere på internet i tide og utide.*

Windows holder øje med, hvor dine programmer er. Derfor er det vigtigt, at du benytter Tilføj/fjern programmer – specielt, når du vil slette et program i stedet for blot at slette filer og mapper. Det hjælper til at holde Windows i tiptop stand, fordi programmerne får fjernet næsten alle rester, hvis de bliver fjernet på den rigtige måde. Til gengæld er det ikke nødvendigt at gå herind for at installere et program. Det er nok at benytte programmets egen installationsfil. De enkelte elementer i Windows kan også installeres og slettes herfra.

Gælder for Windows 95/98/Me

Installer/fjern programmer

- Klik på knappen Installer 1 for at installere et program fra diskette eller cd-rom.
- Vælg et program i listen 2, og klik på Tilføj/fjern 3 for at slette programmet eller ændre på installationen.

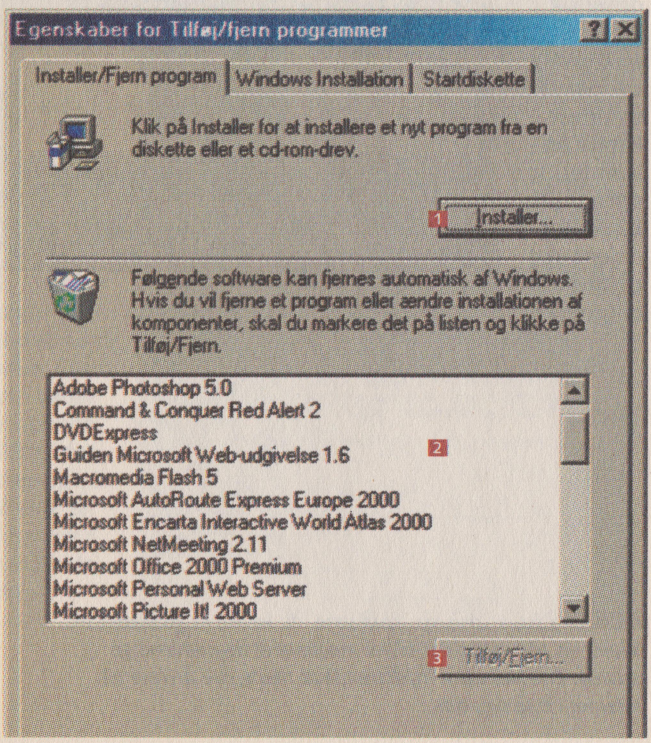

Windows Installation

- Klik på et emne i listen 1.
- Under Detaljer 2 kan du se yderligere dele, som er installeret til hvert enkelt program.
- Afkryds, eller fjern afkrydsningen 3, afhængigt af om du vil have den pågældende komponent installeret eller ej.

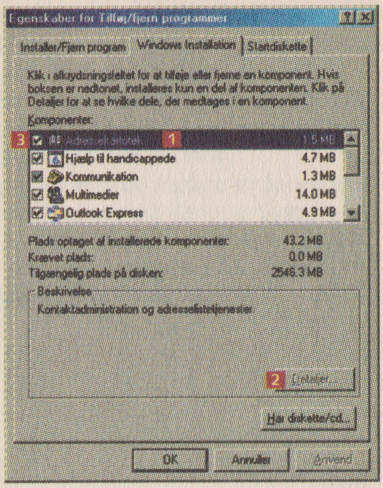

Startdiskette

- Klik på Opret diskette 1.
- Du skal bruge en tom diskette. Du kan senere benytte disketten, hvis der bliver problemer med at starte Windows. Fx efter et nedbrud eller en virus.

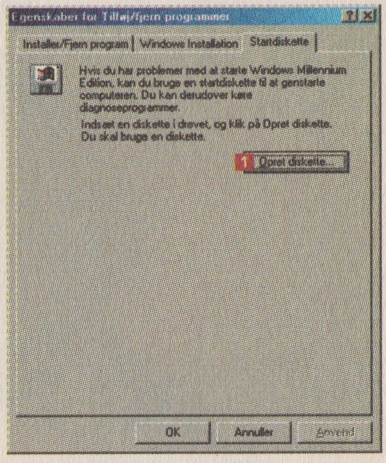

TIP *Under Windows Installation kan du fjerne alle de eksempelfiler, skrivebordstemaer m.m., som du alligevel ikke bruger. Det giver dig noget mere plads på harddisken.*

Det vigtigste instrument til at få fuld kontrol over Windows er naturligvis Kontrolpanel. Men rundt omkring i Windows er der også andre elementer, som du kan have brug for at pille ved. Det gælder fx lydstyrken, som viser sig at indeholde mange justeringsmuligheder, hvis man kigger lidt under overfladen. Og det gælder de avancerede grafikindstillinger. Skrivebordet behandles også i denne afdeling, sammen med Start-menuen, som kan tilpasses i vidt omfang.

Her til sidst kigger vi på nogle af de vigtige småprogrammer, som er gode at kende. Ikke mindst den nye Systemgendannelse i Windows Me, der kan spare dig for mange ærgrelser, og MSConfig, som giver mulighed for at fintrimme Windows-opstarten og spare både tid og besvær.

Windows Stifinder er en grundlæggende del af Windows. Med Stifinder kan du holde orden på dine dokumenter og slette uønskede filer. Du kan åbne dine mapper via Stifinder lige så let som ved at bruge Denne computer på Skrivebordet. Faktisk er det to sider af samme sag. Stifinder viser bare filer og mapper på en anden måde. Efterhånden som du bliver lidt mere øvet i at bruge Windows, vil du opleve, at Stifinder er langt mere effektiv, fordi du nemmere kan flytte og kopiere dine filer og ikke mindst nemmere kan overskue dine mapper.

Gælder for Windows 95/98/Me

Start Stifinder

■ I Windows Me ligger Windows Stifinder i mappen Tilbehør under programmer, hvor den i Windows 95/98 ligger direkte under Programmer.

■ Du kan starte Stifinder ved at klikke med højre museknap på Denne computer, Papirkurven eller en vilkårlig mappe og vælge Stifinder 1 i genvejsmenuen.

Sådan er Stifinder opbygget

■ I rammen til venstre 1 ser du mapperne og dine drev.
■ Filer og mapper i den valgte mappe kan ses i den højre ramme 2.
■ I statuslinien nederst 3 kan du se, hvor meget filerne fylder, og hvor meget plads der er tilbage på disken.
■ Du kan vælge at vise eller skjule venstre ramme med mapperne ved at klikke på lukkeknappen 4.
■ Klik på et plus-tegn 5 for at se de mapper, der ligger under mappen.
■ Klik på et minus-tegn 6 for at skjule de underliggende mapper.

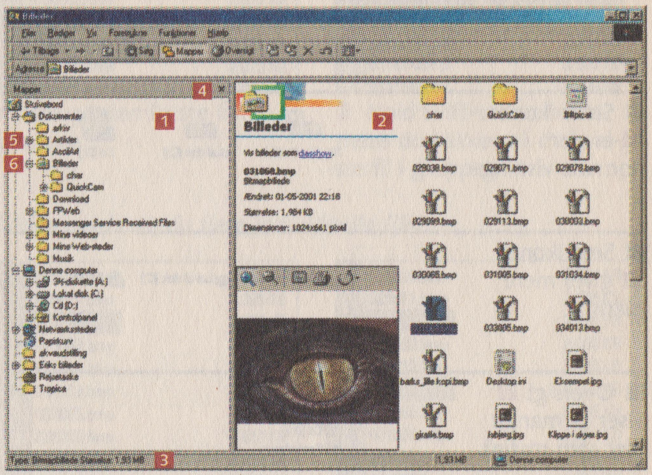

Sådan er pc'ens harddisk opbygget

■ Øverst er Skrivebordet 1.
■ Harddiske, cd-rom-drev og diskettedrev ligger under Denne computer 2.
■ Printere og mapper på netværket kan findes i Netværkssteder 3.
■ Der kan være mapper og filer på de enkelte drev 4.
■ En mappe kan indeholde yderligere mapper 5.
■ Papirkurven 6 gemmer dine slettede filer, indtil pladsen skal bruges, eller du tømmer papirkurven.

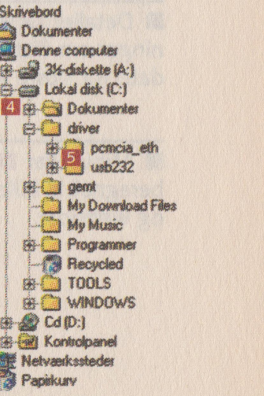

Visninger

■ Store ikoner 1 er den normale visning.

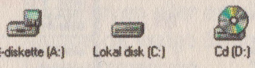

■ Små ikoner 2 giver mere plads.

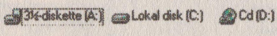

■ Oversigt 3 viser så mange filer som muligt.

■ Detaljer 4 viser oplysninger om filstørrelse og dato for sidste ændring.

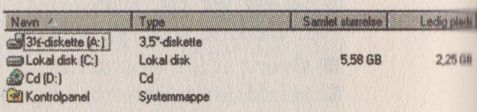

■ Miniaturer 5 er beregnet til billeder og websider.

Markering af filer og mapper

Ofte er det smart at markere flere filer og mapper ad gangen, fx hvis du vil slette flere filer på én gang.

Sådan markerer du en sammenhængende gruppe filer:

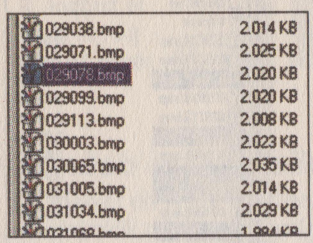

1 Klik på den første fil i gruppen.

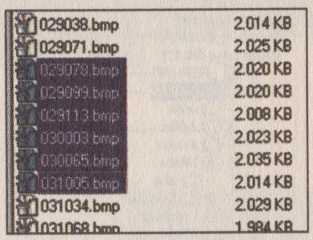

2 Hold Skift-tasten nede, mens du klikker på den sidste fil i gruppen.

Sådan markerer du flere individuelle filer:

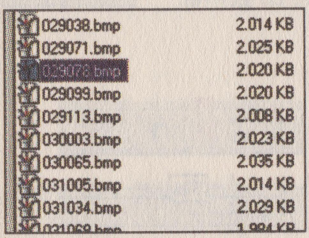

1 Klik på den første fil.

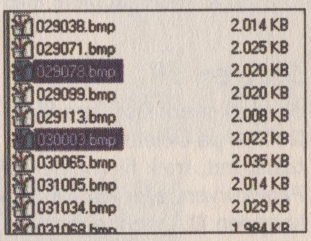

2 Hold Ctrl-tasten nede, og klik på den næste fil.

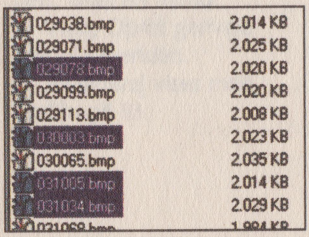

3 Fortsæt med at holde Ctrl-tasten nede, mens du klikker på de filer, der skal markeres.

Flyt eller kopier filer

1 Klik og hold museknappen nede på de markerede filer.
2 Hold museknappen nede, mens du trækker filerne hen på en anden mappe.

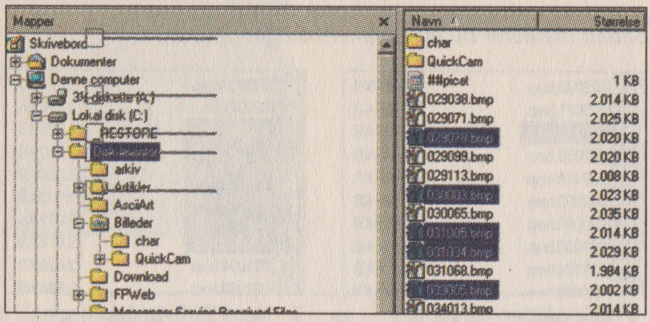

3 Hold Skift-tasten nede for at flytte filerne. Hold Ctrl-tasten nede for at kopiere filerne.
4 Brug evt. højre museknap i stedet, så får du en menu med mulighed for at vælge mellem at flytte, kopiere eller lave en genvej.

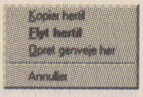

Slet en fil

1 Markér én eller flere filer.
2 Tryk på Delete-tasten på tastaturet, træk filerne hen på Papirkurven, eller klik på Slet-knappen **1** i værktøjslinien.

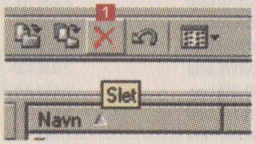

Opret mappe

1 Klik med højre museknap i højre ramme i Stifinder.
2 Vælg punktet Ny **1**, og vælg Mappe **2**.
3 Indtast et navn **3**, og tryk på Enter.

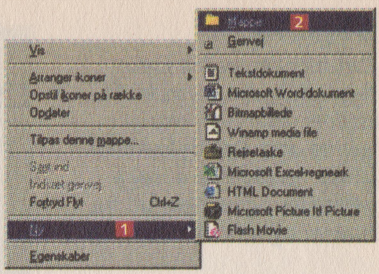

Omdøb mappe eller fil

1 Markér en fil eller mappe.
2 Højreklik på filen, og vælg Omdøb **1**, eller tryk på F2-tasten.
3 Indtast et nyt navn til filen eller mappen **2**.

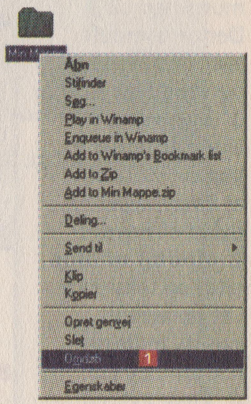

Lav en genvej

1 Træk en fil med højre museknap.
2 Når du slipper knappen, vises en menu.
3 Vælg Opret genveje her **1** i menuen.
4 En genvej vises med en lille pil **2**.

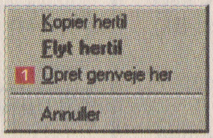

Søgning

Det hænder, at man ikke lige kan huske, hvad en fil hedder, eller hvor man gemte den. Derfor kan man bruge Stifinder til at søge efter filer og mapper ud fra navnet og indholdet.

1 Tryk på F3-tasten, eller klik med højre museknap på Denne computer eller en mappe, og vælg Søg **1**.

2 I venstre side af søgevinduet **2** kan du indtaste et filnavn eller en del af et navn.

3 Hvis du vil søge efter en tekst inde i et dokument, kan du indtaste teksten her **3**.

4 Vælg evt. en anden mappe eller et drev i listen **4**. Du kan også indtaste navnet på mappen.

5 De fundne filer vises i højre side af søgevinduet **5**. Du kan dobbeltklikke på en fil for at åbne den eller flytte, kopiere eller slette filerne ligesom i Stifinder.

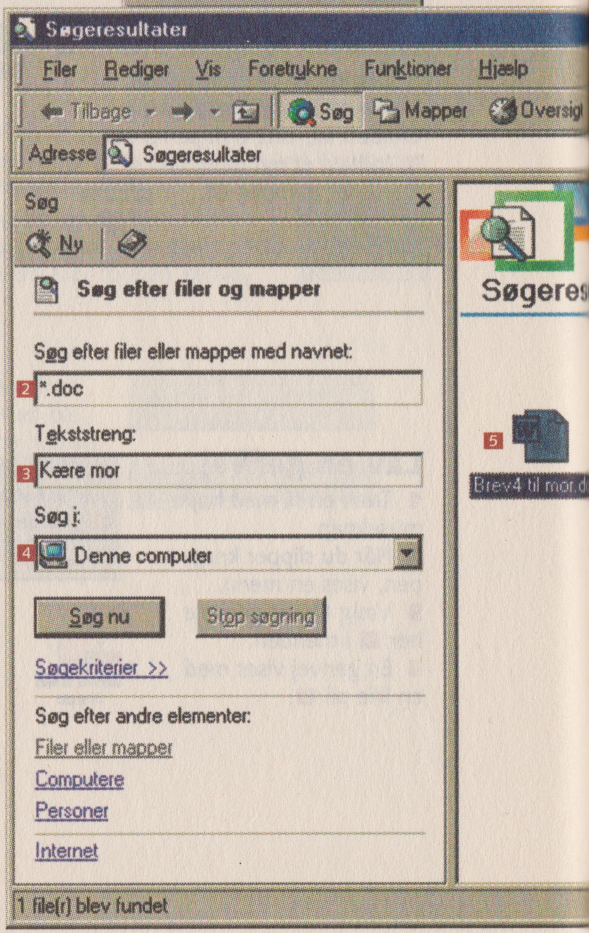

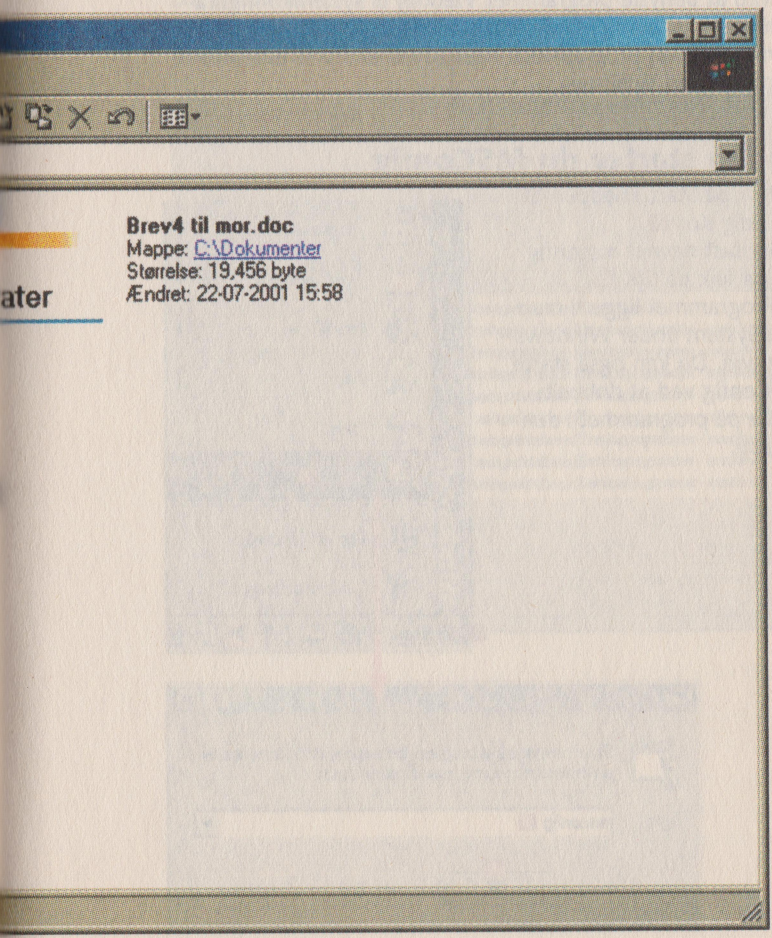
ater
Brev4 til mor.doc
Mappe: C:\Dokumenter
Størrelse: 19,456 byte
Ændret: 22-07-2001 15:58

Når Windows starter op, indlæser den ofte flere andre programmer. Nogle af dem skal bruges af Windows, mens andre kan undværes. Det er tit sådan, at nogle programmer automatisk indlæser et lille overvågningsprogram, der holder øje med, om du fx går på internet eller lignende. Det gælder fx for ICQ eller MSN Messenger. Antivirus-programmer og firewall-programmer indlæses også automatisk. Efterhånden som du får installeret mange programmer, er der måske en del flere, der indlæses automatisk, end du egentlig ønsker.

Ved at benytte programmet Værktøj til systemkonfiguration eller MSConfig, som det også kaldes, kan du selv bestemme, om et program skal have lov til at starte automatisk sammen med Windows.

Gælder for Windows 98/Me

Sådan starter du MSConfig

1 Klik på Start-knappen **1**, og vælg Kør **2**.

2 Indtast navnet msconfig **3**, og klik på OK **4**.

3 Programmet ligger i mappen System under Windows-mappen. Du kan også starte MSConfig ved at dobbeltklikke på programmet i den mappe.

Bestem automatisk start af programmer

På fanen Start er der en liste med de programmer, der starter automatisk. Desværre kan du kun se, hvad selve programfilen hedder, hvilket kan gøre det lidt besværligt at finde ud af, hvilket program det drejer sig om. Ofte kan man gætte sig til, hvilket program det er, ved at læse navnet.

1 Fjern afkrydsningen 1 ud for de programmer, der ikke skal starte automatisk.
2 Klik på OK 2 for at gemme konfigurationen, og genstart computeren.
3 Klik på Oprydning 3 for at fjerne forældede henvisninger til programmer, der ikke længere findes.

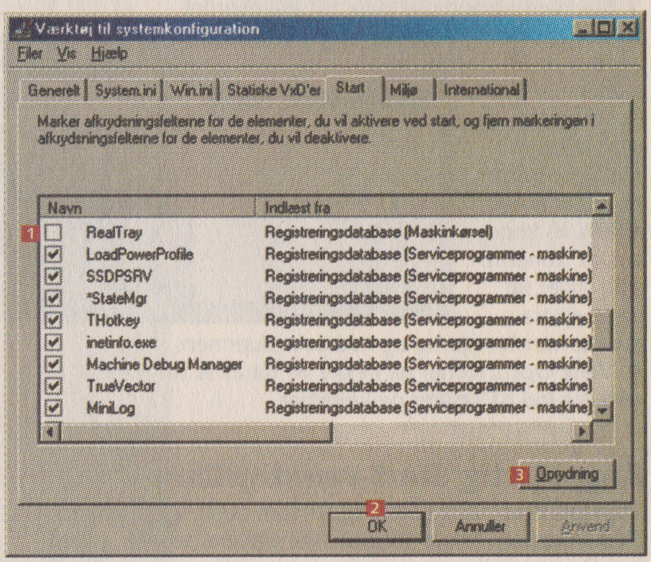

Skrivebordet er det første, du ser, når du starter Windows. Det er her, mange programmer anbringer genveje, så de er hurtige at finde. Og Windows lægger automatisk genveje til vigtige mapper som fx Dokumenter. I virkeligheden er Skrivebordet bare en mappe på harddisken, ligesom alle andre. Det er fristende at lave nye mapper på Skrivebordet og gemme filer der. Pas dog på med ukritisk at fylde Skrivebordet op med mapper og filer – i stedet for at tage stilling til, hvor de i virkeligheden burde være.

Gælder for Windows 95/98/Me

Arrangér ikoner

1 Klik med højre museknap på Skrivebordet.

2 Vælg Arranger ikoner **1** i menuen.

3 Vælg, hvordan ikonerne skal arrangeres. Arranger automatisk **2** betyder, at ikonerne altid stiller sig pænt op fra øverste venstre hjørne og ned over skærmen.

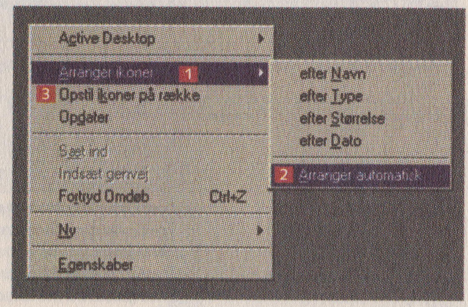

4 Vælg Opstil ikoner på række **3** for at få ikonerne til at rette sig ind på rækker og kolonner.

Brug Hurtig Start-værktøjslinie

Værktøjslinien Hurtig Start ligger som regel lige til højre for Start-knappen. Nogle programmer placerer selv en genvej her. Du kan flytte rundt på ikonerne, slette et ikon eller tilføje en genvej til de programmer, du benytter ofte.

1 Flyt et ikon ved at klikke og trække i det. Du kan flytte ikonet ud på skrivebordet eller over i en mappe.

2 Slet et ikon ved at højreklikke på det, og vælg Slet.

3 Træk en genvej ned på værktøjslinien for at tilføje den.

Skjul Proceslinje

Proceslinjen kan skjule sig selv, når den ikke bliver brugt. Det giver lidt mere plads på skærmen. Proceslinjen kommer til syne igen, når du flytter musen ned til kanten af skærmen.

1 Højreklik på Proceslinjen, og vælg Egenskaber, eller brug kontrolpanelet Proceslinje og menuen Start.
2 Afkryds Skjul automatisk **1**, og klik på OK **2**.

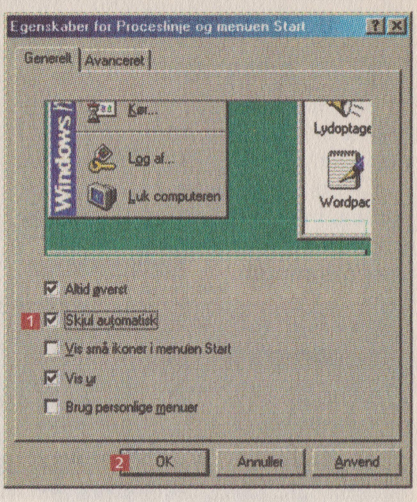

Flyt Proceslinje

1 Find et tomt område på Proceslinjen.
2 Klik og træk Proceslinjen til én af kanterne på skærmen.
3 Proceslinjen kan kun ligge langs skærmens kanter.

I Start-menuen finder du genveje til programmerne på computeren. Du har mulighed for at flytte rundt på genvejene for at få hurtigere adgang til de programmer, du bruger mest.

Gælder for Windows 98/Me

Flyt et program

1 Åbn Start-menuen, og find et program eller en mappe, du vil flytte **1**.
2 Klik, og træk ikonet derhen, hvor det skal være. En vandret streg **2** viser placeringen.
3 Mapperne folder sig ud, når du flytter musen hen over dem.

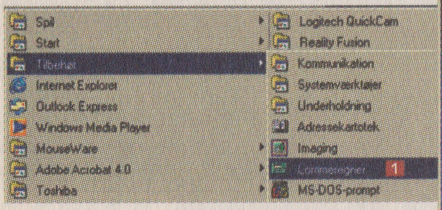

Opret en undergruppe

1 Start Stifinder ved at klikke med højre museknap på Start-knappen, og vælg Stifinder **1**.
2 Åbn mappen Programmer.
3 Du kan nu oprette en ny mappe til fx bestemte programmer. Mappen vises som en gruppe, når du åbner Start-menuen og går ind i Programmer.

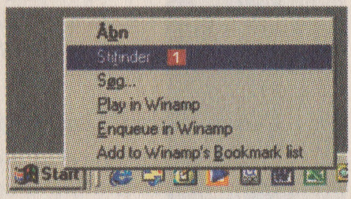

TIP *Det er en god idé at placere de programmer, du bruger meget, direkte i Start-menuen. Så behøver du ikke gå ind under Programmer og Tilbehør for at finde fx Lommeregner.*

Udfoldet Kontrolpanel

1 Start kontrolpanelet Proceslinje og Menuen Start.
2 Klik på fanen Avanceret **1**.
3 Afkryds Udvid Kontrolpanel **2**.
4 Nu kan du gå direkte til ethvert kontrolpanel **3**.

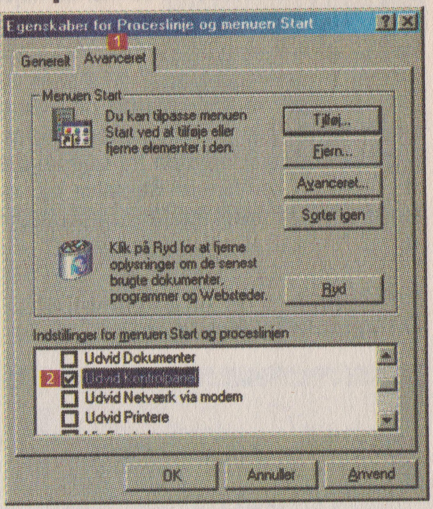

Genvejstast til et program

1 Klik med højre museknap på et ikon i Start-menuen.
2 Vælg Egenskaber.
3 Klik i feltet ud for Genvejstast **1**, og tryk på den ønskede kombination. Fx Ctrl+Skift+L for at starte Lommeregner.
4 Fremover kan du starte det valgte program med de genvejstaster. Du kan dog risikere, at det ikke altid virker, fordi et andet program bruger den valgte tastekombination.

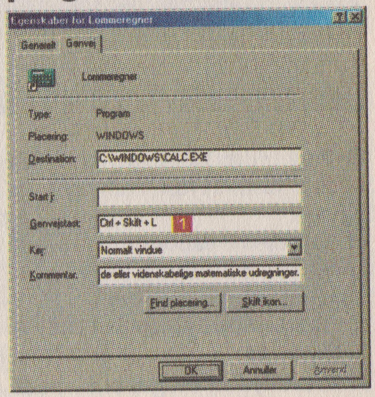

TIP *Du kan lave det samme med Dokumenter, Printere og Netværk via modem i Start-menuen.*

Du har sikkert bemærket højttaler-ikonet i Proceslinjen. Det bruges til at justere lydstyrken i spil og programmer. Ved at dobbeltklikke på ikonet er der adgang til en mikser, som ændrer lydstyrker for forskellige ind- og udgange på lydkortet. De fleste lydkort har en linieindgang til fx en båndafspiller, en mikrofonindgang og en cd-indgang til lyden fra cd-rom-drevet. Derudover er der typisk en kombineret højttaler- og linieudgang. Lydkortet kan ofte tilføje nogle effekter, og dette kan også indstilles her.

Gælder for Windows 95/98/Me

■ Åbn mikseren ved at dobbeltklikke på højttaleren i Proceslinjen.

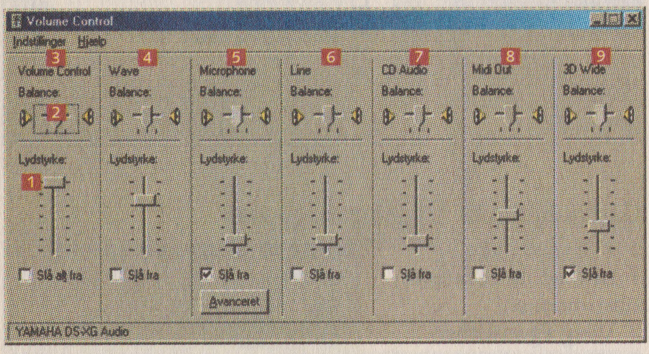

■ Brug Lydstyrke-skyderne 1 til at justere lydstyrken op og ned.

■ Skyderen Balance 2 ændrer på balancen mellem højre og venstre højttaler.

■ Dette er den generelle lydstyrke 3.

■ Wave-lyd 4 bruges bl.a. til lydeffekter i spil, mp3-musik og tale m.m.

■ Mikrofonen 5 skal være slået til, hvis du vil optage lyd gennem den.

■ Linieindgangen 6 bruges til at optage fra en ekstern lydkilde, fx en båndafspiller.

■ CD Audio 7 er lydniveauet på cd-rom-drevet i computeren.

■ Midi 8 er en synthesizer, som kan bruges til musik.

■ Der kan også være én eller flere effekter, som du kan bruge 9. Nogle effekter giver en bedre rumfornemmelse i spil, men det er ikke sikkert, at mp3-musikken har godt af det.

Avanceret

■ Du kan se eventuelle avancerede muligheder ved at vælge Avancerede indstillinger 1 i Indstillinger-menuen.

■ Klik på Avanceret-knappen for at justere de ekstra muligheder.

■ Hvis du mangler muligheden for at indstille fx mikrofonen, kan du åbne Egenskaber 2 i Indstillinger-menuen.

■ Her kan du vælge, hvilke indgange der skal være synlige i mikseren 3.

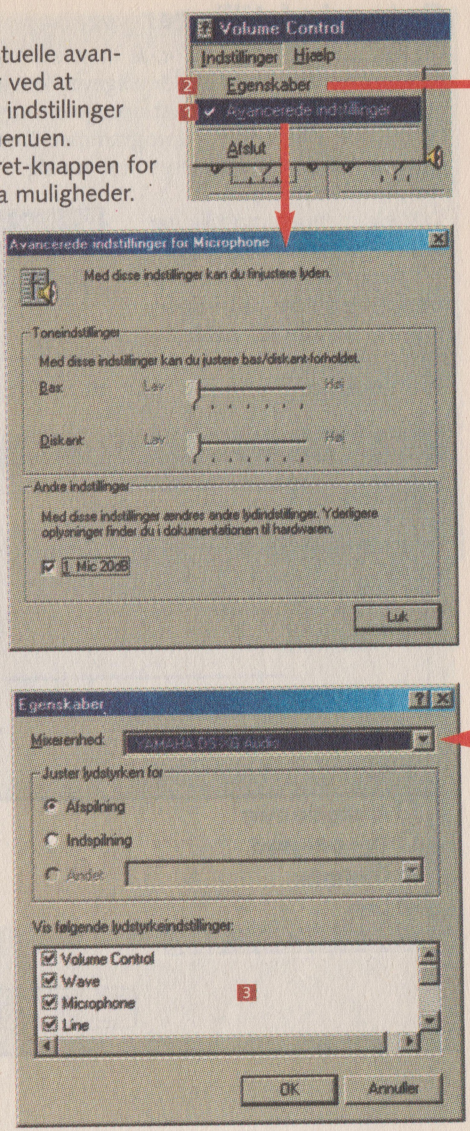

Optageindstillinger

Du kan godt komme ud for, at fx mikrofonen virker fint, når du afprøver den, men at der alligevel ikke kommer noget på optagelsen, når du prøver at optage din egen stemme med Lydoptager eller andre lydprogrammer. Det skyldes, at afspilning og indspilning reguleres hver for sig.

1 Vælg menuen Indstillinger, og klik på Egenskaber **1**.
2 I rammen Juster lydstyrken for skal du klikke på Indspilning **2**. Nu kan du vælge, hvilke indgange **3** der skal vises i mikseren.

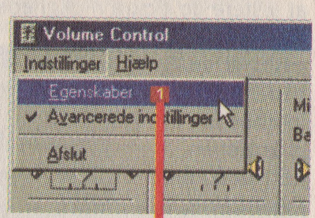

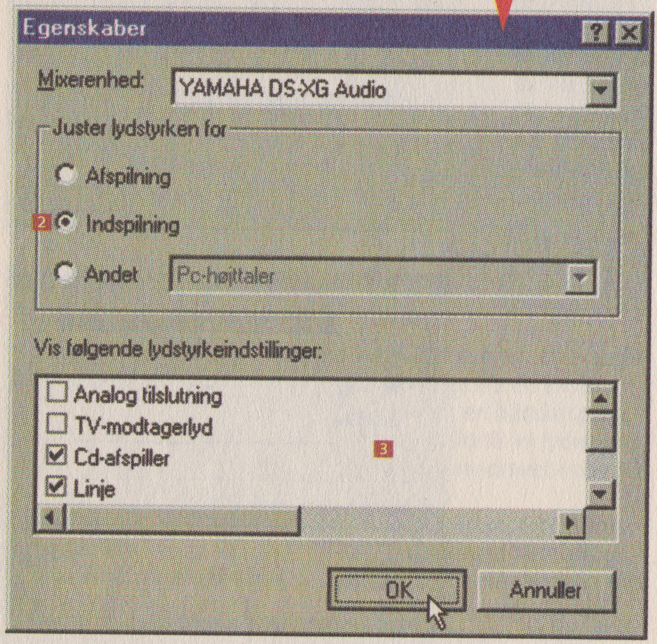

3 Nu kan du slå indgange til og fra 4 og justere lydstyrken til indspilning. Bemærk, at fx mikrofonen kan have forskellig lydstyrke ved ind- og afspilning.

I kontrolpanelet Egenskaber for Skærm kan man indstille baggrundsbillede, pauseskærm og antal punkter på skærmen. Men der gemmer sig flere muligheder. De fleste skærmkort kan fx køre med forskellige opdateringshastigheder. Det har betydning for, hvor roligt billedet står. Endelig kan det være nødvendigt at opdatere driveren til skærmkortet. Dette og meget mere kan man gøre under de avancerede indstillinger for Skærm.

Gælder for Windows 98/Me

1 Åbn kontrolpanelet Skærm, og vælg fanen Indstillinger.
2 Klik på knappen Avanceret.
3 På Generelt-fanen **1** kan du bestemme skriftstørrelsen på skærmen **2**. Det kan være en god idé at vælge store skrifttyper, hvis du bruger en høj opløsning på en lille skærm.
4 Hvis du vælger at have et ikon på Proceslinjen **3**, kan du bruge ikonet til at skifte skærmopløsning med.
5 Hvis du ikke gider genstarte computeren, efter du har ændret på farveindstillinger, kan du vælge det her **4**.
6 På Kort-fanen **5** kan du se, hvilket grafikkort du har. Hvis du vil vælge en anden driver, skal du klikke på Skift-knappen **6**. Herefter vil Windows søge efter en ny driver på computeren. Du skal altså have den nye driver klar, inden du klikker på Skift.
7 Opdateringshastigheden bør være så høj som mulig **7**. Bemærk, at din skærm skal understøtte den hastighed, du vælger. Typisk står der Optimal her. Windows har så valgt den højeste hastighed, som din skærm understøtter. Det kræver dog, at den rigtige skærm er installeret.

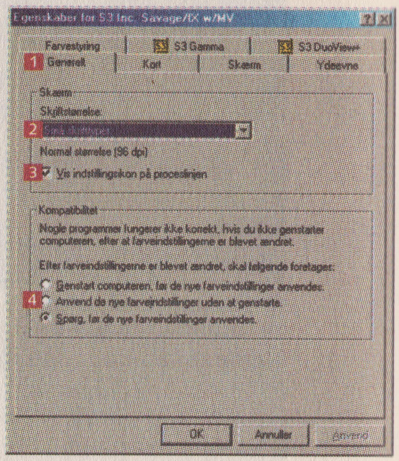

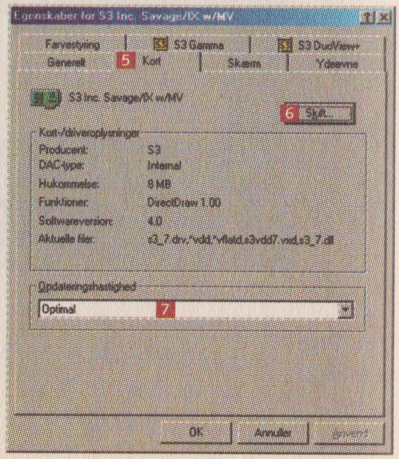

8 Klik på Skift-knappen **8** for at vælge din skærm. Mange nyere skærme leveres med en driver, som fortæller, hvilke opdateringshastigheder og opløsninger skærmen kan klare.

9 Energy Star **9** er en metode til at slukke for skærmen. De fleste skærme inden for de sidste fem år benytter den standard. Det giver mulighed for at spare strøm ved at slukke for skærmen, når du ikke benytter computeren.

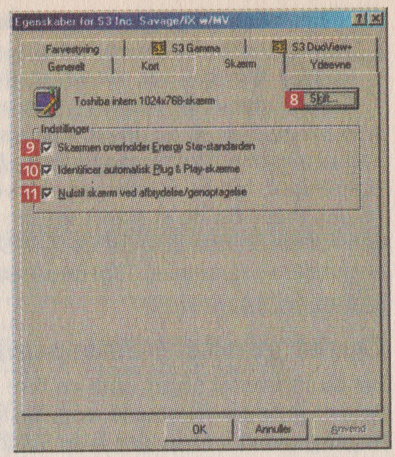

10 Plug & Play-skærme **10** kan automatisk genkendes og indstilles korrekt. De fleste skærme er Plug & Play. Du kan slå indstillingen fra, hvis du har problemer med, at Windows indstiller din skærm forkert.

11 Når skærmen har været slukket automatisk for at spare strøm, skal nogle skærme nulstilles **11**. Driveren finder som regel selv ud af det. Prøv at ændre indstillingen, hvis skærmen ser forkert ud efter at have været slukket.

12 Ydeevne-fanen **12** bruges til at justere hardwareaccelerationen. Normalt skal der altid være skruet helt op.

13 Træk skyderen **13** til venstre, hvis nogle programmer ikke vises rigtigt på skærmen. Det kan i nogle tilfælde hjælpe.

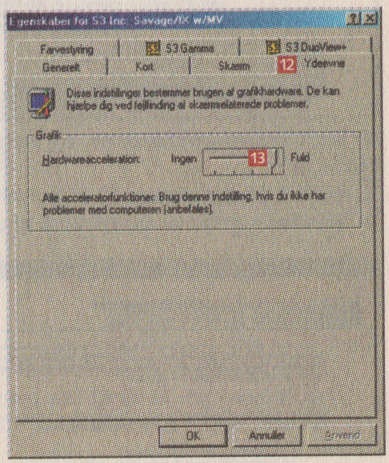

En ny mulighed i Windows Me er Systemgendannelse. Det er en hjælp til at genskabe computeren, som den var, før noget gik galt. En oplagt situation er et program, som ødelægger nogle vigtige systemfiler, eller en ny driver, som viser sig at være dårligere end den gamle. Systemgendannelse bruges til at gå tilbage til tidspunktet, før du installerede et givent program eller driver. På den måde får du et stabilt system igen og altså muligheden for at fortryde dine handlinger. Systemgendannelse findes under Programmer, Tilbehør, Systemværktøjer.

Gælder for Windows Me

Opret gendannelsespunkt

Før du installerer noget, som du ikke er sikker på, bør du definere et gendannelsespunkt, som Systemgendannelse kan tage udgangspunkt i. I forvejen laver Windows selv et gendannelsespunkt, hver gang computeren tændes. Men det er en god idé at lave dit eget, når du skifter vigtige drivere eller lign. Det gør det nemmere at finde ud af bagefter.

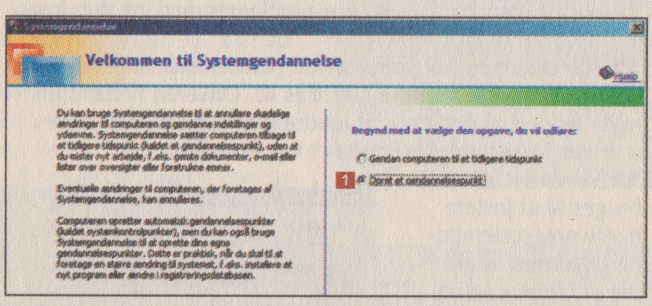

1 Start Systemgendannelse, og vælg Opret et gendannelsespunkt 1.

2 Indtast en beskrivelse 2 til punktet.

3 Windows gemmer nu en kopi af vigtige filer og indstillinger.

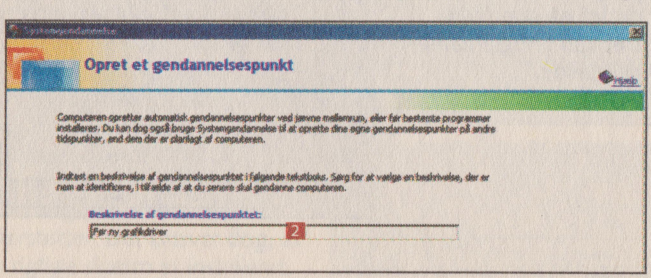

Gendan systemet

Hvis Windows er blevet ustabil eller bare ikke fungerer ordentligt, efter du har installeret en ny driver eller et program, kan du gendanne systemet, som det var før installationen. Det er bedst, hvis du har lavet et gendannelsespunkt, men ellers kan du bruge det gendannelsespunkt, som Windows lavede under opstarten.

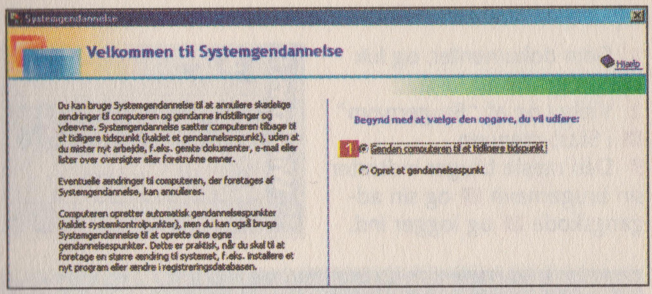

1 Start Systemgendannelse, og vælg Gendan computeren til et tidligere tidspunkt **1**.

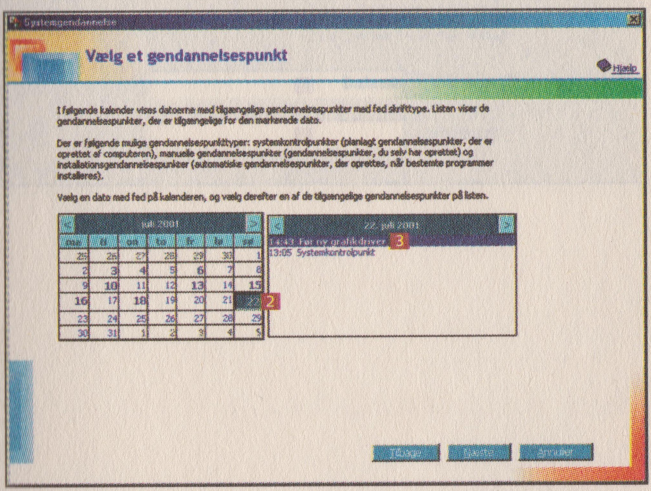

2 I kalenderen kan du se, hvornår der er gendannelsespunkter. Klik på en dato med fed skrift **2**, og vælg et gendannelsespunkt i listen **3**.

3 Windows gendanner filer og registreringsdatabase. Du skal genstarte computeren, før alt er i orden.

Når flere benytter computeren, skifter man mellem hver persons indstillinger ved at logge af og på som en ny bruger. Hver person har sit eget navn (brugernavn) og adgangskode. Du kan oprette og vælge indstillinger for brugerne i kontrolpanelet Brugere. Hvis man forlader computeren, er det en god idé at logge af, hvorefter den næste bruger selv skal logge på.

Gælder for Windows 95/98/Me

1 Gem dokumenter, og luk alle programmer først.
2 Vælg Log af "Brugernavn" **1** i Start-menuen.
3 Den næste bruger indtaster sin brugernavn **2** og sin adgangskode **3** og logger ind.

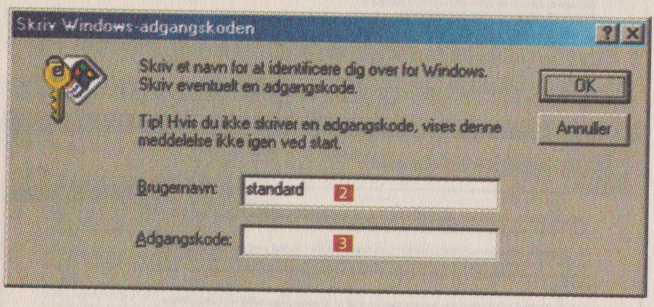

TIP *En bruger kan have en blank adgangskode. Det kan gøre det lidt nemmere for børnene at benytte computeren. Samtidig kan de voksne have deres egne indstillinger, fx med adgang til internet.*

KONTROL MED WINDOWS

er udgivet af *Komputer for alle*

Redaktion **Carsten Straaberg**
John Alex Hvidlykke

Layout **Thomas Brandstrup**

Ansvarshavende udgiver **Søren Prien**

Tryk **Nørhaven A/S, 2001**

Copyright **© 2001, Bonnier Publications A/S**